

L'INFORMATIU

PALAU SOLITÀ
I PLEG MANS

OCTUBRE
2021



EL FANCON
torna amb força

NO TE LA JUGUIS



no és un joc **Farnés** advocats

93 864 89 56 · farnes.cat

BOSA
TECNOESTÈTICA



Nou!

LÀSER DE DIODE
de 3.500 W

Depilació definitiva.
Realitzada per especialistes.

@bosatecnoestetica

93 864 90 37 - 608 68 57 81

www.bosa.cat

C/ Josep Brunés, 5

AQUEST MES DESTAQUEM...



4 JOSEP MARIA VILARDELL
L'empresari palauenc, propietari de Petardos CM, parla sobre la seva detenció i posterior alliberament a causa d'una acusació de tràfic de drogues.



11 TARDOR O PRIMAVERA?
Arribar el temps dels bolets i les castanyes i els amants de la tardor s'omplen el pap. N'hi ha, però que enyoren la primavera. Tu de quins ets?



20 EL CAS DE LA COOPERATIVA
Els terrenys de l'antiga Cooperativa, al mig del poble, són motiu de litigi entre l'Ajuntament i els pagesos propietaris.



28 TARDOR DE CINE I TEATRE
El remodelat Teatre de la Vila li espera una tardor plena d'activitat, amb teatre i cinema català com a ingredients principals.



38 HOQUEI
El Generali HC Palau torna a la pista i comença la temporada defensant el primer títol, el de la Lliga Catalana.



40 GANES DE FANCON
PsiP va acollir de nou la Fira Internacional de l'Oci Alternatiu (FANCON), amb un gran èxit de públic per satisfacció d'espònsors i comerciants.

L'INFORMATIU
PALAU-SOLITÀ I PLEGAMANS
Publicació mensual gratuïta de Palau-solità i Plegamans.

Publicació associada a: **amic**

Editor/director: Pep Puig Cluet **Xarxes i comunicació digital:** Carles Puig Foz.
Impressió: Rotimpres. **Distribució:** Palau-solità i Plegamans i rodalies. **Tirada:** 4.000
Dip. Legal: B-43.798-89 **Contactar:** 629 26 26 82 / psipinfo@gmail.com **Revista fundada** el 1989 per Santi Lumbreras. L'INFORMATIU no es fa responsable del contingut de les opinions dels seus col·laboradors.

EDITORIAL



Un canvi a fi de bé

Canviar una cosa que funciona sempre té els seus riscos, encara que el canvi es faci a fi de bé. El Palau Informatiu fa més de 32 anys que surt cada mes al carrer, i des del primer dia que compta amb el suport de lectors i anunciants. Més de tres dècades sent la revista de referència del poble és prova suficient que Santi Lumbreras, el fundador de la capçalera, va endevinar la fórmula.

Així doncs, el més còmode seria mantenir les coses com estaven, fer petits retocs i anar tirant fins que la idea original comences a donar senyals d'esgotament. Però no és el cas. De vegades els canvis també són senyal de bona salut, de força, d'il·lusió, d'empenta. El Palau Informatiu que teniu a les mans ha canviat. Ara és L'Informatiu de Palau-solità i Plegamans.

Noves idees, noves seccions, nova forma, nous col·laboradors, però la mateixa filosofia de fons: donar servei al poble, a la seva gent i al seu comerç. La revista creix, fa un pas endavant, també en el terreny digital, on les xarxes socials agafen més protagonisme. I tot amb l'objectiu últim de ser testimoni, present i futur de l'activitat d'un poble que demostra dia a dia una vitalitat envejable. La necessitat de connectar la població amb les activitats i la vida social i comercial de la vila van ser l'origen d'aquesta revista. Així segueix sent en aquesta nova etapa, perquè aquest és un canvi a fi de bé. És a les vostres mans decidir si el risc ha valgut la pena o no. Esperem que sí.

SUPER PLEGAMANS

...en un poble Palauitzat, ha nascut un super heroi disposat a lluitar contra l'abús, la discriminació i la irrellevància del topònim de PLEGAMANS... i no, no és una FORMIGA!

Epl Pallassol em pots dir on cau això del CASTELL DE PALAU?

...i ara que voldrà, aquesta mongeta...

...hummm, paciència, tolerància, comprensió i DIALÈG, sobretot diàleg...

Bé, camarada, això que dius del Castell de Palau, no és ben bé així, has de saber que hi han dues parròquies, i resulta que el Castell està en la de Plegamans, per tant... i això de pallasso no ha estat del tot encertat...

NUA
NÚRIA MAÑAS
ESTÈTICA & NUTRICIÓ

NOVETAT!
DEPILACIÓ AMB LÀSER DE DIODE D'ALTA POTÈNCIA

ELIMINA EL BORRISOL CORPORAL DE MANERA EFECTIVA, SEGURA I SENSE DOLOR

DEMANA CITA PER PROVAR-HO

C/ COMERÇ, 8 - PALAU-SOLITÀ I PLEGAMANS - 93 010 18 92 / 625 906 726
Nutricionista titulada / nua.estetica@gmail.com

NATUR HOUSE
EXPERTS EN NUTRICIÓ I DIETÈTICA

MAI ÉS TARD PER TORNAR A COMENÇAR

CAMI REIAL, 106 08184
PALAU-SOLITÀ I PLEGAMANS

93 864 55 51
696 22 92 80

MAGIC NAILS

Pack depilació
Carnes senceres + axil·les + engonals

Manicura Semipermanent Express
Manicura en Gel o Acrílic
Pedicura Semipermanent Express

Postanyes Pèl a Pèl
Postanyes 2D y 3D

933 887 867 - 630 339 029
@magicnailspalau
C/ FOLCH I TORRES, 19 BOTIGUES ROSES

Acorama
botiga taller

TALLERS
RESTAURACIÓ DE MOBLES
Varis horaris de dilluns a dissabte
TALLA DE FUSTA
Divendres de 18h a 20h

Professores llicenciades en Belles Arts.
Es pot incorporar en qualsevol moment.
No requereix coneixements previs.
Matrícula lliure, preu econòmic i atenció personalitzada.

Av. Catalunya, 183
Palau-solità i Plegamans
93 864 46 72
[Al costat parada Can Cortés]

www.acorama.es
MÉS INFORMACIÓ DE CURSOS I TALLERS:
acorama.acoramascop acorama19@hotmail.com

IMMOSORT PALAU
CONSTRUCCIONS I PROJECTES BAEMA SL
605 391 714
baema@hotmail.es

QUANT VAL LA TEVA PROPIETAT? T'OFERIM SERVEI DE TAXACIÓ OFICIAL GRATIS

TERRENY Finca agrícola de 5.500 m2 Lliça de Munt i Caldes. Pou i caseta d'eines. 49.000€	CASA En Can Rovira. 270 m2. 4 hb. Piscina. Garage de altura. Parcela 800 m. 298.000€	PIS En la entrada de Palau. 80 m2, 3 hab. Parking, trastero y piscina comunitaria. 199.000€
DUPLIX En el centro de Palau. 135 m2. 4 hb, 2 b, sala polivalente, terraza de 60 m. 325.000€	CASA En Can Falguera. 180 m2, 4 hb, 3 b, Barbacoa. Parcela de 430 m2. 328.000€	CASA En Palau, zona La Sagrera. A tres vents. 4 hab, 2 b. piscina i garatge gran 359.000€
CASA A La Pineda, als 4 vents. 140 m2, 4 hb, 3 by. Barbacoa i terreny. 398.000€	CASA Adosada a Palau. 130 m2, 4 hab i 2 b. Terrassa amb dues alçades. 265.000€	CASA En Can Falguera. 250 m2, 4 hb, 2b, con piscina i parcela de 600 m2 285.000€
PIS Piso en el centro (no està en piscinas), soleado. 85 m2, 3 hb, 1 b. Terraza 205.000€	CASA En Can Rovira Vell, 215 m2, 6 hb, 2 bñ. Parcela de 550 m2. Garaje 335.000€	PARCEL·LA Can Rovira Vell, a tocar de Palau. 760m2 plans. Amb edificació de 40m2 118.000€
DUPLIX A Palau. 120 m2, 4 hb, 3b, amb jardí i terrassa. Llogat fins juny del 2021. 298.000€	CASA A Palau. 180 m2, 5 hb, 2b. Parking per 2 dotces. Pati de 30 m2. Solarium. 238.000€	

JOSEP MARIA VILARDELL OLIVER PROPIETARI DE PETARDOS CM

"Soc innocent i es demostrarà, però ara la merda ja està escampada"

El 10 de febrer, Palau-solità i Plegamans es va despertar amb el soroll d'un helicòpter dels Mossos d'Esquadra. Era l'inici d'una operació en diferents indrets del poble i que va acabar amb 4 detinguts. Josep Maria Vilardell va ser un d'ells.



PEP PUIG

--Què va passar el 10 de febrer?

--A les sis del matí va saltar l'alarma de casa i van entrar molts policies. Jo vaig pensar que ens entraven a robar. Ens van rebentar la porta de fora i jo vaig obrir la porta interior i vaig sortir. Va ser un moment surrealista. "Policia, policia!... m'enfoquen, em va agafar i em van dir que era el cap d'un clan familiar que finança, trafica i blanqueja capital i que tenia plantacions de marihuana. "M'ha entès?", em va preguntar... "Sí, sí, l'entès", però et quedés que no saps com reaccionar. M'emmanillen. Després parlant amb altra gent m'han dit que a altres persones els han emmanillat quan els nens ja no són presents, a mi em van tenir emmanillat i apuntant-me durant les sis hores que va durar el registre. Va ser com una pel·lícula, no pots reaccionar. Suposo que van patir més els que ho estaven veient que jo mateix. Recordo la mirada del meu fill amb terror.

--Ha patit personalment algun efecte psicològic arran de la detenció?

--Quan una persona és innocent, reacciona amb més força, es fa més forta. Si jo fos culpable no tindria la gosadia de treure la cara, m'amagaria, no voldria ni parlar-ne del tema. Però jo sí que vull parlar-ne. Això serà llarg. Tot el que es va dir en la nota de premsa dels mossos és fals. Que les empreses de pirotècnia són pantalles que serveixen per traficar i blanquejar diners és tot mentida i ho puc demostrar. Que vingui hisenda i qui vulgui.

--Quina relació té vostè amb la resta de detinguts aquell dia?

--Jo he tingut relació amb els gitanos, sí. Ells han comprat una empresa que es gestionava des d'aquí, també algun cop han tingut casetes que les gestionaven des d'aquí, perquè aquí tenim també la seu de l'Associació de Majoristes de Pirotècnia de Catalunya, de la que soc president. La relació dels gitanos amb aquesta casa va començar a partir del segrest dels meus pares, l'any 2010. Mai no s'ha detingut als culpables, però la policia sap qui van ser. A partir de llavors els vaig contractar com

a col·laboradors i se'm van acabar els problemes de seguretat. Jo he hagut de protegir la meua família i la meua gent d'aquesta manera. I sempre han treballat amb contracte, assegurats i tot legal, i això s'ha presentat al jutjat.

--Mantindrà la relació amb ells després de tot això?

--La relació amb ells no m'ha ajudat en aquest cas, està clar. Però a mi, la feina que m'han fet aquí m'ha servit, em van ajudar a eliminar tots els problemes de roboratoris de furgonetes, caixes fortes, era una tortura. Jo ho tinc clar, però la gent quan parles de gitanos s'espanta.

--Quins arguments li donen per ficar-lo a la presó?

--De moment no hi ha cap acusació, el cas està en instrucció. Aquell dia van detenir 21 persones, i molts dels que van sortir en llibertat el mateix dia han hagut de deixar el passaport i han d'anar a signar cada mes. Jo vaig sortir al cap de dos mesos sense haver de deixar el passaport ni cap obligació d'anar al jutjat ni res. Jo ara estic investigat, res més, com ho pot estar qualsevol al-



Lloc i data de naixement:

Palau-solità i Plegamans, 01/07/1963

Estat civil:

Casat, amb dos fills

Estudis:

Fins a 2n d'enginyeria

Professió:

Empresari del sector de la pirotècnia

Aficions:

L'hoquei patins.

Un llibre:

La catedral del mar

Una sèrie:

Blue bloods

Música:

El Último de la Fila, Sau

Al poble:

Col·labora amb Càritas i ha estat molts anys vinculat a l'HC Palau.

tra gent. De moment no m'han acusat de res. Els quatre que vam quedar en presó després del 10 de febrer hem quedat alliberats amb passaport i sense cap obligació de res.

--Va passar dos mesos i deu dies a la presó de Can Brians. Deu haver estat una experiència dura.

--Crec que ho han patit més els que queden a casa. Allà no tens temps de pensar-ho. Quan estàs allà dins t'hi adaptes. Coneixes gent de tota mena, però jo no vaig tenir cap problema amb ningú. Aprofites per pensar, llegir, escoltar a la gent. Jo prefereixo veure-ho com una experiència, sense que soni frívol, eh, perquè evidentment és una experiència que t'embruta, perquè la societat és com és i després d'això hi ha gent que s'aparta.

--Què es va trobar quan va sortir?

--Si hagués sigut culpable no hauria tornat aquí amb tota la força com he vingut. He viscut molt amb personatges i autoritats d'alt nivell i ja sé com es mou tot. Si fos culpable faria autocrítica, m'apartaria, em dedicaria al meu negoci. Per mi m'és igual el que diguin, però no puc permetre que als meus fills els diguin "el teu pare era tal o qual..." Jo m'he de defensar. Soc innocent i tard o d'hora s'ha de demostrar. Sé que serà lent, però ja sortirà. Això sí, ara la merda està escampada.

--La gent del seu entorn com ho porta?

--Hi ha gent que ho ha patit molt. Aquí som una empresa familiar, tots ens coneixem, som amics, i això els ha fet

mal. Ells ho saben que aquí no es fa res de tot això.

--Com s'explica doncs un operatiu tan considerable, amb helicòpters, furgons, cotxes i tants policies?

--No ho sé, jo mateix quan ho vaig veure vaig pensar: "no sé què he fet, però alguna cosa hauré fet, en alguna cosa m'he equivocat". Però ara que veig que tot això no té fonament el que crec és que ells es pensen que això de la pirotècnia és un muntatge per blanquejar, que aquí només treballen cinc dies... Només tenen trucades, que són interpretades, i on diuen que quan jo parlo de mascaretes estic parlant de marihuana, i es queden tan *pantxos*. Jo tenia llogat un local meu a Barcelona on hi havia una plantació. Tinc un contracte de lloguer i em

diuen que és fals. Ells estan convençuts que jo soc el cap d'alguna cosa. La meua única relació amb la marihuana és que jo vaig ser soci d'un *grow* (botiga de llavors i accessoris pel cultiu de marihuana) que es va instal·lar en una nau que jo tenia llogada. Jo en tenia un 15%. Però el negoci no va anar bé i feia un any que estava tancat. Després també diuen que és meua una plantació que hi ha en una masia que jo tenia llogada. Quina necessitat tinc jo de posar a casa meua una cosa així?

--Quin calendari té la causa?

--No en tinc ni idea. Quan vam sortir, el 15 d'abril, la jutge va dir que en una setmana ho tancava i encara no està tancat. No sé el que estan fent. A mi

PASSA A LA PÀGINA SEGÜENT →

JOSEP MARIA VILARDELL OLIVER PROPIETARI DE PETARDOS CM

← VE DE LA PÀGINA ANTERIOR

m'han dit que si dura tant és que estan buscant, no deuen tindre-ho tot.

--Vostè se sent vigilat?

--Sí. Em vigilen, em fan seguiments, en tinc constància. Però no sé què vigilen. Jo em dedico a la meua feina, que ja és prou complicada.

--Està tranquil?

--Home, estic tranquil i preocupat, perquè la justícia en aquest país... Els advocats m'ho diuen: "quan estàs en el focus, atenció!".

--El seu negoci ha patit a causa de la seva detenció?

--Aquest any hem venut més que mai. A mi el que em sap més greu és que aquí la notícia hauria de ser algun dia que Palau té les dues empreses de pirotècnica més importants d'Espanya, Comercial de Festes i Petardos CM. I la notícia és que trafiquem, i això és molt

trist. Dir gratuïtament que aquí es trafica i es blanqueja és molt greu. Sembla que la gent dona per fet que som uns *feriantes* que venen tot en negre i que tot és fals, però no és així. El sector ha patit la pandèmia en el dia a dia, perquè venem a restauració, però les grans campanyes les hem salvat, amb facturacions similars al 2020.

--Vostè és president de diverses associacions del sector. Segueix en els càrrecs?

--Sí, de fet mentre estava a la presó, va haver-hi una reunió per ratificar-me.

--Com ha canviat el sector arran de la pandèmia?

--La pirotècnica ja està inventada. La directiva europea ja fixa tots els límits. Cal diferenciar entre la pirotècnica de botiga i la que es dispara. La innovació és més adaptació a la covid que a altra cosa.

"L'única relació meua amb la marihuana és que vaig ser soci d'un 'grow' que es va instal·lar en una nau que jo tenia llogada"**--Vostès van iniciar la tradició del castell de focs de la Festa Major de PsiP, i des que va morir el seu pare, Josep Maria Vilardell Arge-mí, es feia en homenatge a ell. Aquest any no ha estat així. Què ha passat?**

--Nosaltres ens vam oferir a l'Ajuntament. Vam començar fent-los amb els treballadors d'aquí, tirant bateries, fa uns

deu anys. El meu pare encara era viu. I un cop va morir, els feiem en homenatge a ell. Quan es va voler professionalitzar es va contractar a Pirotècnica Igual, empresa de la qual també soc soci, i nosaltres ens fèiem càrrec de la meitat del cost. Aquest any vaig parlar amb l'alcalde per seguir-ho fent, però em va dir que fins que no hi hagués una resolució del meu cas que millor que no em vincules amb l'Ajuntament. I això fa mal, perquè han tret la menció al meu pare, i el meu pare quina culpa en té.

--Li agradaria doncs recuperar aquest homenatge al seu pare?

--Sí, però el faré jo, i el faré fora de la festa major, encara que m'hagi de gastar més. Ho faré amb Càritas, no amb l'Ajuntament, perquè no ens han tingut mai en compte. Som una empresa que dona feina a 600 persones.

**FINESTRA OBERTA**

Col·lectiu integrat per Jordi Bolao, Mònica Vela, Norbert Froufe i Alfons Parés entre d'altres. (*Finestra oberta, RadioPalau, dimarts, 20.00*)

La banca sempre guanya?

Ja havíem fet altres partides, feia molts anys que les jugàvem amb un reglament rònc, mig florit i menjat pels peixets de plata. Però com que les apostes eren de poca ambició i l'amo del casino sempre havia guanyat, ja els agradava aquell reglament, i a més l'interpretaven sempre al seu favor. Hi havia, però, el benentès que en cas de dubte, aniríem a consultar als manuals de fer reglaments i als experts internacionals.

En altres contrades, al nord, diríem, s'havien jugat partides llarguíssimes i molt dures. En aquells temps aquí estàvem gaudint d'un clima suau i anestesiats en una mena de migdiada col·lectiva en l'oasi català. La majoria no ens vàrem adonar del què realment passava. Si haguéssim estat més atents i vigilants hauríem vist que en aquest casino, els amos respecten les normes fins a un punt. Si es veu amenaçada la seva màxima no escrita de «la banca sempre guanya» se salten a la torera els reglaments, els manuals, la decència, fins i tot el Dret Internacional i els Drets Humans. Aquell tauler de joc, però, ens semblava llunyà, en un país plujós de gent adusta i de llengua estranya. A més, la versió que ens arribava era escrita per plomes sempre amigues del casino.

Fins i tot els pocs que veien que el casino s'extralimitava, ho percebíem com un fenomen

autòcton d'aquelles terres, de cap manera extrapolable.

Això aquí no passarà, dèiem, aquí és diferent, no llencem ni un paper a terra i això té una recompensa. Si som bons minyons podrem anar on vulguem, pensàvem. No ens entra al cap que si nosaltres juguem net, l'altra part no ho faci. Malauradament no ha sigut així de cap de les maneres.

I fa poc, han fet l'últim estirabot en el marc de l'Operació Judes, que semblava ja un ensurt superat. El 20 d'agost de 2021 es feu públic que la Fiscalia de l'Audiència Nacional mantenia l'acusació contra els membres dels CDR, de pertànyer a una organització terrorista. Vindran més estripades de normes, més trepitjades de reglaments, fruit de l'última i forta aposta. Allà al nord, l'amo del casino es va fer gat vell i ara aplica aquí el què va aprendre. Hauré d'anar paint que en aquest casino es juga així.

Un cop sabut i assimilat, podrem decidir si quedar-nos immòbils, tornar al casino a redoblar l'aposta rebent el què ara ja sabem, o anar a altres casinos més grans on ens sembla, a priori, que es juga més net, tot i que això està per veure.

Silvestre Entredàlies

**OBITUARI****EN MEMÒRIA DE JOSEP MARIA SERRAVINYALS**

En Josep Maria Serravinyals ens va deixar el passat 19 de juliol als 87 anys. Va ser d'una manera sobtada, tant, que encara no ens fem càrrec que ja no estigui aquí amb nosaltres... Les persones que el coneixien ens han fet arribar paraules precioses sobre ell, records que reconforten i seran per sempre. Agraïm a tots els qui heu estat al nostre costat en moments tan estranys com els que t'envaeixen quan perds un ésser estimat.



Ell va saber estimar els seus d'una manera incondicional. Però no volem estar tristos ni nostàlgics perquè el tenim present com era, positiu, capaç d'arrencar sempre un somriure amb el seu bon humor i amb les anècdotes pròpies d'una persona que ha viscut de manera intensa.

Segur que en Josep Maria ara diria... «sabeu qui s'ha mort? Un que era viu!»

Per tots aquells que no vau poder dir-li adeu i que voleu recordar-lo amb un somriure com els seus, farem una missa en memòria seva a Sant Genís de Plegamans el pròxim 16 d'octubre a les 7 de la tarda.

Maria Antònia Arumi Padrò, Josep Maria, Jordi i Xavi

OBRIM LA FINESTRA A LA INFORMACIÓ MÉS PROPERA

- La premsa de proximitat informa, integra, dinamitza i cohesiona la comunitat.
- El periodisme és la millor garantia davant les falses notícies. Sense mitjans, la societat s'empobreix i és menys plural, participativa i s'afebleix la democràcia local.
- Les empreses i sobretot les administracions públiques han de prioritzar els mitjans de proximitat com a suport publicitari. Una inversió que sempre retorna.
- Sense publicitat no hi ha mitjans i sense mitjans no hi ha informació veraç i contrastada.

amic associació de mitjans d'informació i comunicació

LA VINYETA

Mariano García



L'IN PALAU-SOLITÀ I PLEGAMANS

CARTES DELS LECTORS: Podeu enviar la carta al correu electrònic psipinfo@gmail.com signada i amb el número DNI de la persona que l'envia. Les cartes signades per col·lectius han de dur almenys el nom i DNI d'un representant del grup. Procureu que el text no sobrepassi **els 1.800 caràcters**, en cas contrari L'Informatiu es reserva el dret d'escurçar-les. Les cartes es publicaran en català. En cas d'arribar textos en altres idiomes seran traduïts. **Les opinions expressades en les cartes, així com en tots els espais d'opinió són responsabilitat exclusiva de qui les firma.**

#FEMPALAU

El nou pati de butaques: una aposta clara per la cultura



El teatre de la vila llueix una nova imatge amb la remodelació del pati de butaques. La regidora de cultura, Eva Soler, i l'alcalde, Oriol Lozano, van ser els encarregats d'inaugurar-ho el passat 18 de setembre. La promoció i difusió de la cultura és un dels eixos programàtics principals d'ERC.

La Diada recupera poc a poc la normalitat



La secció local d'ERC i els membres del Jovent Republicà vam participar un any més als actes oficials de la Diada amb l'ofrena floral a Rafael Casanova.

El grup de dones d'ERC Vallès Occidental visita el Parlament



La secretària de ciutadania i regidora de govern, Patricia Freire, va visitar el Parlament de Catalunya tot reunint-se amb diferents diputats del grup parlamentari d'Esquerra Republicana.



Instruir-se i formar-se per ser més forts

Una representació de la secció local de Jovent Republicà a Palau-solità i Plegamans vam participar en l'Escola Nacional de Formació Maria Mercè Marçal.



la columna del
JOVENT
Republicà



ESQUERRA
REPUBLICANA

90
ANYS

1931
2021



@ERCPalau

SEU LOCAL

Carrer de Plegamans, 3B
palausolitailegamans@esquerra.cat



LA RECOMANACIÓ

MIL I UN ENTREPANS

Sigui amb pa integral, de barreta o de xapata; sigui calent, fred o planxat, qualsevol entrepà de la Teta té aquell toc personal que afegeix sabor al ja de per si excel·lent producte que treballa aquest local. L'oferta es complementa amb una gran varietat de brioixeria i de productes de pastisseria.

La Teta, la simpatia com a plat del dia

Ubicat al rovell de l'ou, just al costat de la Casa de la Vila, el bar La Teta és punt de trobada i taula obligada de tothom que passa per l'Ajuntament per fer una gestió o un tràmit administratiu. Això no impedeix que aquest petit local compti amb una fidel clientela que dia a dia gaudeix del seu excel·lent servei.

Part de l'èxit s'explica per la simpatia i el tracte proper que despleguen darrere la barra el Víctor Díaz, la Silvia Borta i la Madelina Iacob, aquesta última encara absent a causa de la pandèmia.

El de La Teta és un espai senzill, pulcre, petit i acollidor. En la decoració, marcada pels tons clars i el blanc de les parets, contrasta amb l'explosió de colors dels quadres que s'exposen. Són obra d'en Toni Díaz, pare del Víctor, aficionat a la pintura i que demostra una indiscutible capacitat expressiva.

A la dreta s'ubica la barra, que s'estira fins a la porta de la cuina. A l'esquerra, una

bateria de 6 taules per a 4 comensals aprofiten al màxim el local. La Teta completa el seu aforament amb un espai de terrassa equipat amb els pertinents para-sols, sempre benvinguts els matins d'estiu.

La proposta gastronòmica que plantegen Víctor i el seu equip fuig de grans pretensions, però compleix a la perfecció el seu objectiu. En el dia a dia, La Teta és un bar ideal per un esmorzar ràpid o per fer un en-

trepà amb un punt de sofisticació com a plat del dia. "No renunciem a ser originals, però tampoc tenim ni l'espai ni la capacitat per fer plats elaborats. Tampoc és la nostra intenció", explica el Víctor.

L'originalitat la busquen en la combinació d'elements típicament catalans: entrepà de bull i ceba dolça, la truita amb formatge de cabra i salseta de vi, escalivada entre pa i pa, pernil planxat amb brie... a banda d'una gran varietat de propostes de 'bocates' freds per aquells que no volen pensar gaire i que tenen més pressa.

Això no vol dir que no valgui la pena provar les patates braves, o fer un vermut acompanyat d'escopinyes adornades amb la salsa Espinaler, que també tenen el seu espai en la carta de la Teta.

Sigui quina sigui l'elecció, el que està garantit és el somriure del servei, segurament heretat de la Montse Torres, mare del Víctor, ara jubilada, que va ser també durant anys darrere la barra de La Teta.

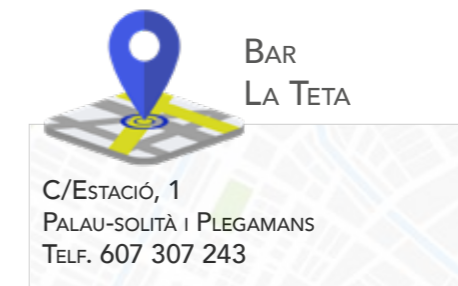

PER APARÈIXER EN AQUESTA SECCIÓ CONTACTEU
AMB EL 629 262 682

EL TRUC

Com fer-ho per que la ceba no ens faci plorar

Tallar ceba i plorar al mateix temps, sol ser una cosa bastant habitual. La causant d'aquesta irritació ocular és l'alinasa, una substància que segrega una molècula anomenada syn-propanotial-S-òxid o propanotial. Afortunadament existeixen alguns trucs per a evitar passar una mala estona. Vegem-ne alguns:

- 1.-El primer consell és dels més recomanats pels professionals de la cuina: tallar amb un ganivet ben esmolat. Si realitzem talls nets (evitant destrossar la ceba) disminuïm l'expulsió dels gasos, i per tant, aquests no ens afectaran tant.
- 2.-Un altre que té molts adeptes, és el d'extreure el bulb interior de la ceba, per ser en aquesta zona on resideix la major part de la substància en concret.
- 3.-Fregar una llimona sobre la taula de tallar abans de començar a picar la ceba.
- 4.-Ficar la ceba en el congelador almenys 30 minuts abans de començar a utilitzar-la.
- 5.-En la mateixa línia del punt anterior, seria el de tallar la ceba per la meitat i submergir-la en aigua freda durant 5 minuts.
- 6.-Posar un tovalló mullat en aigua al costat del lloc on picarem la ceba.
- 7.-Encendre la campana extractora durant el temps de tall.
- 8.-Humitejar el ganivet en vinagre.
- 9.-Allunyar el màxim possible la taula de tallar de l'altura dels ulls.





ELS RECOMANATS

És el nou tema editat pel cantautor palauenc Xavier d'Edimburg, nom artístic de Xavier Marí. Està disponible a Spotify, Youtube, Apple Music, Amazon. Aleix Garriga s'ha encarregat de la gravació, arranjaments i composició, i el tema compta amb la col·laboració del també palauenc Santi Pozo com a segon vocalista, afegint els fragments de beatbox.



ESPAI 213

NOVA SALA D'EXPOSICIONS
Palau-solità i Plegamans disposa d'un nou espai d'ús social. El número 213 de l'avinguda Catalunya dona nom a una petita sala d'exposicions i d'ús divers que la dissenyadora palauenca Txell Castells i Veronique Berlagne han habilitat en els baixos de la casa on tenen el despatx professional. Podeu contactar amb elles trucant al 617 65 08 43.

REEDICIÓ

GOLPEADO PERO NO DERROTADO
El jove palauenc Brian Giner ha llançat aquest setembre una reedició del seu llibre Golpeado pero no derrotado, on narra la seva pròpia vivència com a estudiant que va patir *bulling*. El podeu demanar a les llibreries de PsiP i també està disponible a través d'Amazon i El Corte Inglés (23 €).



FOTOGRAFIA

Exposició del palauenc Óscar Fillola

A la recerca de la foto irrepètible



Qui coneix Óscar Fillola sap que la seva creativitat és no pot estar tancaada. Torner de professió, però fotògraf de vocació, aquest palauenc va aprofitar el confinament per experimentar en l'art de la fotografia. "Ja havia fet alguns treballs en cianotípia quan vaig fer el projecte sobre l'autisme, però se'm va ocórrer seguir experimentant, amb la intenció d'aconseguir fotografies úniques, irrepètibles".

I així va sorgir A escondidas, la sèrie de cianotípies que Fillola exposa fins a finals d'octubre a l'Espai 213, a l'avinguda Catalunya 213, de Palau-solità i Plegamans. La mostra presenta 10 fotografies fetes amb aquesta tècnica, però que són en realitat un muntatge fet manualment per l'autor. Cada quadre és en realitat una barreja de dues cianotípies. "La base és una cianotípia seca amb un nu femení, i sobre aquesta hi he afegit una cianotípia humida amb un motiu botànic", explica Fillola. El resultat és una imatge única, suggerent, on l'espectador s'atura per mirar de discernir el contingut real de la imatge i acaba creant mentalment la seva pròpia composició. Les obres estan a la venda, per 200 euros cadascuna. És el primer cop que Fillola decidís posar obra a la venda, "no tant pel que en pugui treure de diners, sinó per la satisfacció que algú en pugui comprar alguna".

Fillola va ser convidat a exposar aquests treballs l'any passat a la Biall d'Olot. Ara es poden gaudir tots els divendres fins a final d'octubre, de 18 a 20 hores, a la nova sala d'exposicions de PsiP.

A ESCONDIDAS És una col·lecció oberta, composta per un còctel de cianotípies seques, cianotípies humides, cossos i altres herbes... tot ben barrejat sobre paper d'aquarel·la.

Els cossos que apareixen després de les plantes, uns més evidents que d'altres, fan la sensació a l'espectador d'estar mirant des d'un lloc ocult, sense ser vistos... fan la sensació d'estar observant d'amagat, sense que l'altra persona se'n adoni... fan la sensació d'estar envaint la intimitat de l'altra persona.

Cadascuna d'aquestes obres és única i impossible de reproduir. Des del caràcter de les pinzellades d'emulsió fins als agents utilitzats per contaminar la barreja. Des de la qualitat i quantitat de la llum del sol, i els núvols que també han participat, a les hores d'exposició de cadascuna d'elles.

Definició de l'autor a oscarfillola.com

Tenim els colors de la tardor en pijames, bates, camisoles i conjunts de llenceria

Camí Reial, 162 - Palau-solità i Plegamans

NOU TELÈFON 930 243 863 - 660 25 63 18

selmy.palau@gmail.com / @selmy.palau



TARDOR

EL DILEMA

PRIMAVERA

La sentiu? És l'olor d'una truita de rossinyols



JORDI RUANO

Doncs per què defenso la tardor? És evident, marxen les al·lèrgies i els maleïts mosquits tigre. Anar amb el *roll on* de citronel·la o el pot de repel·lent de mosquits penjat del coll com aquells canuts amb una corda del principi dels 90, és un horror força horrorós acabar amb els turmells inflats com l'esquena d'un zepelí.

La sentiu? És l'olor d'una bona truita de rossinyols i camagroc. Deixat estar de primaveres, floretes i que si la sang altera.

És temps de castanyes i moniatos (de terra) per què moniatos de dues cames, els trobes tot l'any, ballant la dansa de l'ànec.

Aquell foc a terra i la torrada amb una arengada o anxoves sense passar calor, no com a la primavera que et poses a menjar al pati alguna cosa i apareixen 16.588 mosques, 37.543 mosquits tigre i 45.687 vespes contant que no siguin asiàtiques per què s'emporten el teu menjar i a tu si et descuides. A la tardor no hi ha aquella xafogor intensa que fa fins i tot angúnia estar al llit i despertar a la *papillot* després de la migdiada. Quina angúnia!!

L'única cosa bona de la primavera és quan s'acaba. Però després arriba l'estiu que és encara pitjor. Però això ja serà tema per un altre dia.

Deixeu-vos d'històries i no sigueu primaveres que la tardor ho té tot. Bolets, fresca, boira i a les sis ja és fosc, no sigui cas que us doni per anar a collir floretes al camp. Ja desitjo que arribi el bon temps.

Apa, siau.

En aquesta secció, dos lectors de L'Informatiu reflexionen en clau d'humor sobre els grans dilemes de la nostra vida quotidiana.

Si t'agrada escriure i vols participar en un duel, truca al 629 26 26 82 i informa't de com fer-ho.

LA LLIGA FOTOGRÀFICA D'ARTS & FOTO

Tema de setembre
FINESTRES

Foto guanyadora:
Obstinació, d'Oscar Fillola

LA PRIMERA PROPOSTA de la lliga 21/22 era Finestres, obertures a la pared des de les que es pot veure el món o darrera on s'amaguen molts móns.

Si voleu més informació sobre les activitats del grup de fotografia del Taller de les Arts envieu un correu a artsifoto@gmail.com

Podeu veure la resta de fotos de la Lliga fotogràfica a fototallerdelesarts.blogspot.com



LA PROPOSTA

RUTES NATURALISTES PER PSIP

La naturalista palauenca Glòria Rodríguez s'ofereix per organitzar passejades gratuïtes per conèixer la flora i fauna del nostre poble. Exper-ta en reconeixement d'empremtes i coneixedora del nostre entorn natural, Rodríguez proposa organitzar una ruta d'unes 3 hores, el primer diumenge de cada mes. Seran sortides aptes per a tots els públics, però amb l'aforament restringit a un màxim de 9 persones. Els interessats poden contactar amb ella per WhatsApp al 606 303 484.



Selmy

PATROCINA AQUESTA SECCIÓ





VADEMECUM

11.000 pautes complertes a PsiP

Setembre s'acaba amb 11.000 persones que tenen la pauta completa a Palau-solità i Plegamans d'alguna de les vacunes. Fins i tot n'hi ha 126 que ja tenen la tercera dosi, prescrita per persones molt grans o que viuen a la residència. N'hi ha prop d'un miler que només tenen la primera dosi.

En la darrera setmana de setembre unes 75 persones van vacunar per primer cop amb alguna de les variants de l'inoculable. Pel que fa a contagis, en aquest mateix període s'han comptabilitzat cinc casos de covid-19. Pel que fa a les escoles, a finals de mes només hi havia constància d'un grup de 27 alumnes confinats a l'escola Marinada, d'entre els 70 grups classe que hi ha a tots els centres educatius del municipi.

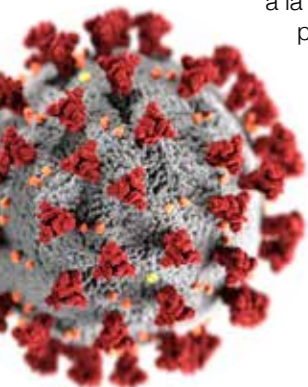

L'octubre és un mes que per molts significa la immersió oficial en les rutines habituals. I en ocasions, això comporta un cert decaïment anímic en algunes persones. Allargar els efectes beneficiosos del descans, l'activitat social i física i del temps a l'oci, tot plegat més propici en època d'estiu, contribueix al benestar mental.

Des del CAP Palau, volem oferir-vos uns consells per mantenir una bona salut emocional durant tot l'any.

- **Sigueu actius.** L'activitat física regular s'associa a un major benestar mental i s'ha vist que pot disminuir el risc de patir una depressió i en el deteriorament cognitiu propi de l'edat. No és necessari que sigui molt intensa: caminar, pujar escales, anar amb bicicleta, ballar o jugar a petanca.

- **Enfortiu les relacions personals i dediqueu-vos temps.** S'ha vist que tenir una xarxa social de suport és un factor de protecció davant d'alguns problemes de salut mental. Invertiu temps en les relacions que us ajuden a sentir-vos valorats i estimats. Feu-ho també en activitats que us facin gaudir, com llegir

LA CONSULTA Institut Català de la Salut Equip d'Atenció Primària Palau-Solità i Plegamans

Tingueu cura de la vostra salut emocional

o pintar.

- **Procureu-vos un descans suficient**, tant físic com mental, i eviteu estats de cansament o fatiga especialment si són prolongats. Conegueu els vostres signes de cansament (irritabilitat, falta de concentració...), per incorporar un temps per al descans o, fins i tot, canvis en hàbits o horaris. Descansar pot significar moltes coses en funció de la causa del cansament: introduir petites pauses per desconnectar, fer alguna activitat física per relaxar-vos...

- **Seguiu una dieta variada i equilibrada** en nutrients i quantitat: és fonamental perquè el sistema nerviós funcioni adequadament. Alguns estudis relacionen el tipus de dieta amb el risc de patir una depressió. En concret, s'ha vist que la dieta mediterrània podria tenir un efecte positiu per al benestar psicològic.

- **Beveu força aigua** per al bon funcionament del vostre cervell. La deshidratació, encara que sigui moderada o lleu, pot tenir efectes negatius en el benestar (irritabilitat, menys capacitat de concentració i del rendiment intel·lectual).



LA PÍNDOLA

Quan les vacances et deixen 2 quilos de souvenir

Fruites hidratants i de tots els colors, verdures al punt òptim de maduració, peix fresc, aigua freda en la nevera... L'estiu és ric en aliments saludables i es presta a menjar més lleuger. No obstant això, durant les vacances pugem de pes.

Si hem tornat de les vacances amb algun quilo de més, corregir el problema és senzill, però no necessàriament ràpid. De la mateixa manera que els quilos es guanyen amb una rutina, la pèrdua també requereix uns hàbits. Hi ha unes indicacions bàsiques per a cuidar la nostra alimentació, la nostra salut i el nostre pes de manera habitual.

Basar la dieta en aliments d'origen vegetal, com a fruites, verdures, cereals integrals, llegums, fruita seca i oli d'oliva verge. La pasta, el pa i l'arròs, si són integrals, millor.

Consumir fruites i hortalisses de temporada.

Limitar el consum de greixos. És important limitar (no eliminar) la quantitat de greix de la nostra dieta i assegurar-nos que la que prenem és saludable. Els greixos "bons" (els presents en l'oli d'oliva verge, la fruita seca, les llavors, l'alvocat o el peix blau), aporten àcids grassos essencials i vitamines liposolubles que el



cos no pot sintetitzar per si sol.

Moderar el consum de carn. Menys carn vermella i més peix. El peix blau és especialment saludable. Quant a la carn vermella, és millor triar talls magres i evitar embotits. L'ou és una bona font de proteïna, i és sa.

Eliminar les begudes calòriques. L'aigua és la beguda més saludable que existeix.

Evitar la brioixeria, els dolços i els productes hiperprocessats. No tenen interès nutricional, però sí moltes calories. Triar lactis simples, com la llet o el iogurt natural.

Moderar la ingesta de menjar. Cal fugir dels menjars copiosos. Incrementar l'activitat física. Per a no augmentar de pes, hem de gastar més calories.

ATENPALAU CONSULTES MÈDIQUES
PEDIATRIA
PSICOLOGIA-COACHING
PODOLOGIA
CIRURGIA VASCULAR

Carrer de Baix, 34-36 Local 4
 08184 - Palau-solità i Plegamans
 Tel: 93 833 87 59 - 629 670 071
 info@atenpalau.com

Segueix-nos:
 www.atenpalau.com

Hores convingudes

Registre sanitari: E08945147
centre podològic solità
 Sidarta Domingo Padilla - col·legiat núm. 1092
Podologia i Posturologia
 C/ St. Lluís, local 3 - 08184 Palau-Solità i Plegamans
 mòbil 637 740 339

D Clínica Dental
 Dra. Gabriela Inés Cabello Rozzi. Col·l. n° 3336

ODONTOLOGIA GENERAL - ORTODÒNCIA - IMPLANTS
ORTOPANTOMOGRAFIES

Horari: de dilluns a divendres de 9 a 13h i de 16 a 20h
 Possibilitat de concertar hores al migdia

Estació, 9, 2n 3a - Tel. 93 864 60 68 - 08184 Palau-solità i Plegamans

PLA DE SALUT VETPROTECT

OBRIM DISSABTE A LA TARDA

Tel. 938648611
 URGÈNCIES 24 h.
 Tel. 608591347

CONTRACTA VETPROTECT I LA SEVA SALUT SERÀ COSA NOSTRA
 (a partir de 10€ al mes)

bugaderia autoservei
 74°

La teva roba neta i seca en 50 minuts

OBERT els 365 DIES de L'ANY

609 73 08 53

Av. Diagonal 45 - loc 5 Pl. Moreu, n° 14
 Palau-solità i Plegamans - Caldes de Montbui
 74graus@74bugaderiaautoservei.com
 www.74bugaderiaautoservei.com

sabó
 FÓRMULA ESPECIAL amb matèries de

BAIXA CONTAMINACIÓ ORIGEN NATURAL BAIX IMPACTE AMBIENTAL

Dr. Roque Lucas

Medicina general privada
 Concert amb les principals mútues

Consultes de dilluns a divendres amb cita prèvia:
93 864 41 33



C/Pau Casals, 28 - Palau-solità i Plegamans

FISIOTERAPIA PALAU
 Susanna Garriga

La teva salut en bones mans

Passeig de la carrerada n°14 / 08184 Palau-solità i Plegamans
 direccio@fisioterapiapalau.com / Tel. 93 864 4694

GUIA D'ADVOCATS

Relació de despatxos d'advocats de Palau-solità i Plegamans oberts al públic

Col·legiat número: 1578 (des de 1989)

CARMEN TELLEZ LÓPEZ

C/Sant Galdrich, 23 - 08184 Palau-solità i Plegamans
 Tel. 93 864 56 51 - www.gestoriapalau.es

Col·legiat número: 1471

JAUME OLIVERAS I MALLA

C/Barcelona, 43 - 08184 Palau-solità i Plegamans
 Tel. 93 864 40 77 - Fax 93 864 48 18
 j.oliveras@jaumeoliveras.cat

TORRA ARGEMÍ

Camí Reial, 115 bloc 2 local 2 (Porxada) - Palau
 Tel. 93 222 13 98 - 622 910 487
 info@torraargemi-advocats.com · www.torraargemi-advocats.com

Col·legiats 1.346, 2.304, 2.386, 2.642 i 3.048

FARNÉS ADVOCATS

Avda. Catalunya, 241. - 08184 Palau-solità i Plegamans
 Tel. 93 864 89 56 - Fax 93 864 93 35
 farnes@farnes.cat - www.farnes.cat

COMPROMÍS PER PALAU / ❤️

L'Informatiu socialista de Palau-solità i Plegamans · Octubre 2021 · Núm 364



Des del PSC denunciem la nefasta gestió en la recollida d'escombraries per part del govern d'ERC

- ✗ **L'abandonament dels carrers de la vila i l'increment descontrolat de les escombraries a l'espai públic s'ha convertit en el model de gestió del govern d'Esquerra Republicana.** Lluny de reforçar la recollida d'escombraries, com han fet molts ajuntaments de l'entorn, el govern municipal va decidir fa més d'un any **eliminar una de les cinc recollides setmanals de la fracció orgànica.**
- ✗ **En pocs mesos s'implantarà un nou sistema porta a porta** de totes les fraccions, un nou model que no compta amb el consens de la població i que de ben segur **agreuja el problema en reduir els dies de recollida, eliminar tots els contenidors i no donar cap alternativa.**

“**Aviat s'implantarà el nou sistema porta a porta total que agreujarà el problema en reduir-se els dies de recollida i no donar cap alternativa a la ciutadania.**”



Diari Oficial de la Generalitat de Catalunya Núm. 8505 - 20.9.2021
4/4 CVE-DOGC-A-21259028-2021

2. Denegar la declaració com a àrea amb mercat d'habitatge tens dels municipis següents, per no reunir el requisit de l'article 5 de la Llei 11/2020, del 18 de setembre:
Arenys de Munt, Palafròls, Palau-solità i Plegamans, Sant Julià de Ramis, Sant Quirze del Vallès i Viladecavalls.

El govern d'ERC i Junts denega la declaració de Palau com a àrea amb mercat d'habitatge tens, fent que no es puguin limitar els preus dels lloguers



palausolitailegamaans.socialistes.cat



psc.palausolitailegamaans



PSC_PalauPleg



611 04 70 76

El castell de Plegamans resum més de mil anys d'història. En la seva

arquitectura actual es poden contemplar les petjades que ha deixat la

història recent, des del segle X fins els nostres dies.

Les petjades de la història al castell



JOSEP FARNÉS AGRAMUNT

El castell de Plegamans s'alça al capdamunt d'un turó des del que s'observa a quilòmetres de distància al seu voltant. Indret que havia estat poblat des de segles enrere, localitzant-se restes del neolític, de l'edat de bronze, dels ibers i dels romans. Al segle IX, amb el procés de reconquesta, el riu Llobregat marca la frontera entre els dominis cristians i musulmans. Es repoblen les zones recent conquerides, que en molts casos havien quedat deshabitades. I per tal de protegir a aquests nous pobladors de possibles incursions per part dels àrabs, es fa necessari crear una estructura de defensa basada en diversos castells i torres que s'edifiquen al territori.

Del Castell de Plegamans, la part més antiga que es conserva és la torre de la cantonada nord-oest. Edificada al XI però sobre una altra de més antiga, que dataria dels segles IX o X. Al terra de la torre es conserva encara una gran sitja, construïda sobre una altra més antiga.

A principis del XII, es va construir una muralla per envoltar el perímetre de la torre. Tot i les transformacions que hi ha hagut al castell, part d'aquesta muralla encara es conserva, i actualment encara es poden apreciar diverses espitlleres, observant-se també a la paret de ponent, indicis de merlets que posteriorment s'haurien reomplert.

Durant el segle XII, a la part exterior de la muralla de migdia es va construir una sala que encara es conserva, de la que destaca un arc de mig punt que la divideix en dos i un segon arc a la part de llevant que possiblement comunicés amb un espai lliure. També en estil romànic, s'hauria edificat un pis a sobre l'antiga sala, i es va ampliar el castell per la part nord-est. El castell quedaria configurat amb una planta quadrada al voltant d'un pati central.

A mitjans del XV Antoni de Vilatorra, important mercader i conseller de Barcelona, adquireix el castell. El rei Alfons IV li concedeix autorització per tal d'enderrocar i reconstruir l'antiga fortalesa romànica. Tot i que l'antic castell no va ser enderrocat del tot (i gràcies a això es conserva l'antiga torre i part de les dependències romàniques),



Plegamans a la literatura medieval

Ramon de Plegamans va ser, probablement, el membre més important de la família. Va ser veguer de Barcelona i Jaume I el va nomenar lloctinent del Rei. Li va encarregar l'aparellament de l'expedició per anar a conquerir Mallorca. El monarca menciona a Ramon de Plegamans en dues ocasions, concretament en els capítols 106 i 108 de la Crònica reial, o "Llibre dels Feits".

Segles després, en la obra de Joanot Martorell "Tirant lo Blanc" publicat el 1490, un dels personatges que apareixen en diversos passatges de l'obra és el "Comte Plegamans" (sense que l'autor li doni un nom concret).

sí que va ser reformat, convertint-lo en el casal gòtic que es contempla actualment.

Durant el XV, es construiria el tinell o sala noble de la primera planta, incorporant finestres coronelles d'arc retallat i lobulat, a cavall entre l'estil gòtic i renaixentista. A part de les dues sales grans de la cara sud, Vilatorra també va fer edificar les dependències de la part nord i l'actual pati central.

Les golfes de les façanes de llevant i nord, són construccions posteriors a la reforma realitzada per Antoni de Vilatorra. A partir del XVIII el castell deixa la seva funció de residència senyorial i passa a estar habitat per agricultors.

A la dècada de 1960, el castell va quedar deshabitat, i es va començar a enrunar, iniciant-se l'any 1988 unes obres de reconstrucció que han donat al castell l'aspecte actual.





Castell de Plegamans, seu de la Fundació Folch i Torres

LA TORRE FOLCH

La inauguració de la Torre Folch --rehabilitada amb una subvenció de la Diputació de Barcelona els darrers anys-- es farà aquesta tardor. És una part de la casa on va estiuejar i va passar la Guerra Civil Josep Maria Folch i Torres i la seva família. És al capdamunt d'aquesta torre, al darrer pis, on l'escriptor tenia l'estudi i on va enllestir algunes de les obres que escriví durant els estius a Plegamans. Ara, la torre serà un viver cultural per a entitats del poble. L'ha redissenyat l'Ajuntament amb la col·laboració de la Fundació pel que fa a una part del contingut, per tal que sigui fidel a la memòria de la família i del mateix escriptor.



MÀRIUS SERRA

L'escriptor Màrius Serra --que va descobrir mots com "escarransit" gràcies al creador d'en Massagran-- és un altre dels grans admiradors de l'obra de Josep Maria Folch i Torres i ha declarat el seu gran interès per l'obra de l'escriptor. Ho ha fet mitjançant un vídeo que ha gravat per a la Fundació, on reivindica Folch i Torres com al gran difusor de la literatura popular catalana. A més de Màrius Serra els escriptors Blanca Busquets, Rafael Vallbona o Carles Duarte --declarats folquitorristes-- també han fet una crida per remarcar la conveniència de donar suport a la Fundació perquè pugui seguir bategant.



AUDIOLECTURES

La campanya "Donants de Veu" (un recull digitalitzat d'àudiolectures d'autors catalans), en què la FFIT ha col·laborat activament, ha demostrat l'estima que tenen molts lectors per Josep Maria Folch i Torres. Ben aviat es podran escoltar lectures d'obres de la cèlebre Biblioteca Patufet i d'altres de l'escriptor penjades al web de la campanya: www.lletra.uoc.edu/ca/donants-de-veu.

LA FIRMA CONVIDADA



MONTSERRAT COMELLES I FOLCH

L'arxiu-museu, un projecte consolidat

Dins de les tasques de gestió i conservació del patrimoni propi, el primer trimestre d'aquest any la Fundació ha emprès la realització de l'inventari de l'arxiu documental. Un equip de voluntaris assessorat i coordinat per l'arxivera professional Anna Riera ha completat una primera fase dedicada a l'arxiu històric, que constitueix aproximadament la meitat de l'arxiu documental i n'és alhora la part més valuosa. El projecte de realització d'aquesta feina ha estat possible gràcies a una donació anònima.

L'arxiu-Museu de la Fundació Folch i Torres es compon d'un arxiu fotogràfic, en creixement constant i accessible a la web; un arxiu documental i una sala museu.

L'inventari és un primer pas per posar a disposició pública a través de la web la consulta sobre els tipus de materials que es poden trobar a l'arxiu. A diferència del catàleg, que actualment consta de prop de 20.000 fitxes, l'inventari no descriu els documents un per un, sinó que informa de l'organització dels materials a l'arxiu i dels tipus de documents que s'hi conserven. L'Arxiu històric s'organitza en cinc fons, un per a cada un dels germans Folch i Torres: Manuel, Lluís, Josep Maria, Ignasi i Joaquim. I dins de cada fons, l'inventari permet navegar per tipus de documents (d'àmbit personal, familiar, professional, o públic, incloent-hi la correspondència, agendes, diaris, notes de viatges, notes de premsa, etc.). La consulta de l'inventari a través de la web farà accessible als estudiosos el coneixement dels documents que conserva l'arxiu.

La feina feta fins ara és una primera fase de l'inventari complet de l'Arxiu de la Fundació. En fases subsegüents es completarà amb l'obra original (manuscrits, obra publicada, obra inèdita, esborranys d'obres, col·leccions), obra d'altri sobre algun dels germans Folch i Torres; publicacions periòdiques, i l'arxiu resultat de l'activitat de la

pròpia Fundació, que acumula actes, publicacions, correspondència, etcètera, de prop de 30 anys.

Finalment, els documents que constitueixen l'arxiu documental històric van ser catalogats en una base de dades que té prop de 20.000 fitxes. El catàleg descriu en una vintena de camps els documents un per un, i n'indica la localització dins de l'arxiu. La Fundació treballa per aconseguir reprendre la feina de catalogació dels materials que conserva. D'una banda, perquè cal actualitzar constantment la informació sobre el patrimoni documental de l'arxiu;



L'Anna Riera Álvarez, arxivera professional i filla de Plegamans, donant indicacions als voluntaris de la FFIT.

de l'altra, perquè la generalització de la documentació digital obliga a repensar l'organització de la base de dades; i finalment, per adaptar la base de dades a la Norma de Descripció Arxivística de Catalunya (NODAC) fixada pel Departament de Cultura com a part del desplegament del Pla de Gestió Documental de Catalunya aprovat per la Generalitat el 2018.

També dins d'aquest any s'ha aconseguit que l'arxiu entri a formar part del DAC (Directori d'arxius de Catalunya) amb l'apel·lació Arxiu-Museu Folch i Torres - Castell de Plegamans (acrònim AMFT) i el podreu trobar en el CAC (cerador d'Arxius de Catalunya) aquí: <http://arxius.cultura.gencat.cat/cercadors/Directori>

PENAL
Delictes
Delictes greus
Accidents de trànsit
Violència domèstica
Alcoholèmies

FAMÍLIA
Guàrdia i custòdia
Aliments
Divorcis
Incapacitat

MEDIACIÓ

VISITES CONCERTADES
Palau-solità i Plegamans
Tel. 93 302 53 94
665 93 45 50
imartinez2475@gmail.com

CIVIL
Contractes
Herències
Reclamacions de quantitat
Indemnitzacions

HIPOTECARI
Execucions hipotecàries
Clàusules abusives
Desnonaments
Lloguers socials

JORDPAYOLA Fem 7 anys!
ARQUITECTURA - ENGINYERIA

REHABILITACIÓ I OBRA NOVA
REFORMES I INTERIORISME
CONSULTORIA D'ESTRUCTURES
HUMITATS I ESQUERDES
INFORMES I DICTAMENS
ASSESSORAMENT TÈCNIC
PRESSUPOSTOS I PERITATGES
PROJ. D'ESTALVI ENERGÈTIC
CONSTRUCCIÓ SOSTENIBLE
ALTES ACTIVITATS COMERCIALS
CERTIFICATS ENERGÈTICS
CÈDULES D'HABITABILITAT
ESTUDIS DE VIABILITAT
REVISIONS DE REGISTRE, CADASTRE I ESCRITURES

jordi.payola@coac.cat / 93.672.00.54 / www.jordipayola.com

RUISAN ASSESSORS. SL
Assessorament d'empreses

- Assessorament Fiscal, Laboral i Comptable.
- Servei d'advocats: Laboral, Mercantil i Civil.
- Declaració de Rendes
- Assessorament de la seva activitat sense compromís
- Informes finances i RAI

C/ Sant Pau, 94 - 08140 Caldes de Montbui
Tel. 93 865 48 25 - Fax. 93 865 47 26
E-mail: administracion@ruisanassessors.es

GESTORIA MIONMAR

Gestoria Administrativa
Assessoria: fiscal, laboral, comptable i mercantil
Assessorament integral a empreses, autònoms, particulars i emprenedors
Declaració de Renda - Canvi de nom de vehicles

Av. Catalunya, 199 local A
08184 Palau-solità i Plegamans
Tel. 93 863 96 79
649 87 54 62
gestoriamionmar@gmail.com - www.gestoriamionmar.com

Assessoria & Gestoria Palau
Des de 1981

Gestió Integral per a societats, autònoms i particulars

- Assessorament Fiscal i Comptable
- Trànsit i Transports
- Assessorament Laboral
- Gestió Administrativa
- Assessorament Jurídic i Mercantil
- Legalització d'activitats

7 d'abril - Inici Campanya RENDA 2020 Demani Hora

DM Duran & Molins
AGÈNCIA D'ASSEGURANCES
www.duranmolins.es

- Assegurances Generals
- Plans de jubilació i Pensions
- Estalvi i Inversions

Finques Palau
INMOBILIÀRIA
www.finquespalau.es

- Immobiliària - Venda i Lloguer
- Administració de Finques
- Administració de Comunitats

40 anys al seu servei
www.gestoriapalau.es
gestoriapalau@gestoriapalau.es

Oficina Central: Sant Galdric, 23 - 93 884 56 51
Oficina Comercial: Auda, Catalunya, 220 - 93 864 98 29 - 93 864 94 27
Oficina Sts. Perpètuas: Dr. Robert, 35/Ayuda, Barcelona, 10 - 93 580 15 86 / 93 574 0202
Oficina Cardanyola: Pg. Cordelles, 16 - 1r 4a - 93 580 27 19

PALAU ASSESSORS
Assessors Gómez & Campos, s.l.
FISCAL, LABORAL COMPTABLE I JURÍDIC

Els teus assessors en temes fiscals, laborals, comptables i jurídics, des de 1987 a Palau PER A PARTICULARS, AUTÒNOMS I PIMES

☎ 93 394 85 42 ☎ 93 394 85 47
C/Camí Reial, 132 - Palau-solità i Plegamans
palau@asesorstc.com / www.asesorstc.com

GA GRUP ASSESSORS



El nou curs polític comença amb més ideologia que qüestions pràctiques

El ple municipal de setembre inaugura un nou curs polític. La majoria de punts de l'ordre del dia van derivar més cap a qüestions ideològiques que cap a temes que afectin directament al ciutadà de PsiP.

La primera decisió d'aquest ple suposa un canvi de papers entre dos protagonistes de la vida política del poble. Jordi Plaza ha deixat de ser portaveu d'ERC i del Govern per cedir aquest honor a Ignasi Fargas. Fargas, regidor d'Educació, Joventut i Participació, augmentarà tam-

Sola (o quasi) davant el Polígon

El ple de setembre va comptar amb una afluència de públic més gran del que és habitual. Una desena de persones, pertanyents a la plataforma Cuidem Gallecs, Salvem Palau es van presentar en la sala Polivalent i van desplegar cartells reivindicatius quan la representant de Primàries, Núria Solà, va exposar la seva moció sobre defensa del patrimoni.

La proposta de Primàries es desgranava en cinc punts que van ser votats individualment.

El més destacat demanava aturar la construcció del polígon de Llevant i va tenir poc recorregut. Cap grup municipal, uns per herència d'altres mandats i altres per obligacions adquirides en l'actual, va votar a favor. L'única representant de Primàries es va quedar sola davant els altres setze regidors del consistori. Només des de la platea de la sala Polivalent va tenir suport la seva proposta de tirar enre els acords amb l'Incasol.



bé la seva cartera de responsabilitats, ja que assumirà també tot el referent a Govern Obert. Aquestes atribucions estaven fins ara dins de l'àrea de Comunicació i Noves Tecnologies, sota comandament d'Eva Soler. En aquesta reestructuració, Govern Obert passa a inte-

grar-se dins de l'àrea de Participació Ciutadana depenent del nou portaveu.

Precisament sobre participació va tractar el punt següent de l'ordre del dia. El Govern demana que el canvi presentat en la gestió de l'aigua se sotmeti a consulta mitjançant un procés

participatiu, en lloc de fer-ho a través d'un referèndum tal com estava previst. L'argument, bàsicament, l'alta probabilitat que el Govern central negués el permís per fer-lo. La moció va ser aprovada per tots els grups, no sense que alguns aprofitessin per retreure al Govern que no

apliqui les consultes ciutadanes a altres temes igualment transcendents de l'acció municipal. De fet, el PSC va titllar la consulta sobre la gestió de l'aigua de "maquillatge, ja que la decisió està presa" independentment del que opini la ciutadania.

Tot seguit, el ple en pes va aprovar el reglament inicial per la creació de dos carnets, un per la gent gran i un altre pels joves. La idea és poder oferir accés a descomptes i serveis en condicions especials per aquests col·lectius. La proposta està encara en fase molt inicial.

El tema del cost de l'energia va generar debat en el ple. El rebut de la llum tenia dues mocions, una presentada pel PSC i un altre presentada per ERC, amb l'adhesió de JxPsiP i Primàries. Òbviament, tots els grups estan per la labor de reduir el cost de l'electricitat. Però els matisos polítics i les responsabilitats sobre la ineficàcia política per controlar aquesta escalada van impedir el consens. Finalment, la majoria de Govern amb el vot afegit de Primàries va aprovar la moció d'ERC i va tombar la del PSC. Això sí, el rebut de la llum segueix pujant cada dia.

La unanimitat va arribar amb les mocions de condemna a la violència contra les persones del col·lectiu LGTBIQ+ i contra la violència amb els animals afectats per la violència de gènere. En el cas de la situació a Afganistan, que també va protagonitzar dues mocions, el consens no va ser possible. La presentada pel PSC condemnant la situació de les dones a aquell país va rebre 17 vots favorables. Ara bé el PSC es va abstenir la presentada pels partits independentistes del ple per considerar que hi havia crítiques partidistes al paper del Govern espanyol en aquest conflicte.

Poc més va donar de si el retrobament dels regidors i regidores de PsiP després de les vacances. Caldrà veure si amb l'arribada de la tardor l'ordre del dia se centra més a arreglar els problemes locals que en solucionar conflictes internacionals o grans infraestructures de país.



Una Diada tranquil·la amb guió repetit

PsiP va celebrar l'11 de Setembre amb ofrenes florals i un acte institucional calcat del que es va fer l'any passat.

L'11 de Setembre, Diada Nacional de Catalunya, va ser aquest any una calcomania de la de l'any passat. Tot i que les mesures anti Covid-19 eren una mica més laxes, l'ordre del dia va ser idèntic. Fins i tot la pluja del dia abans va posar el dubte sobre si seria possible o no dur a terme tots els actes, igual que va passar el 2020.

La matinal va tenir dos blocs. El primer, entre les 9 i les 10.30

del matí, va ser la tradicional ofrena floral davant el monument de Rafael Casanova, a la plaça 11 de Setembre. Les 37 entitats participants, espaiades en el temps per tal de respectar distàncies i evitar aglomeracions, van deixar les seves ofrenes i es van fer la foto de rigor sense cap incident ni anècdota remarcable.

La segona part es va desenvolupar entre les 12 i la una del migdia. L'acte institucional de l'Ajuntament va arrancar amb el *Cant de la Senyera* i l'aixecament de la catalana per part de la Policia Local de PsiP. L'alcalde, Oriol Lozano, va obrir l'acte amb un parlament breu, però en to reivindicatiu dels drets nacionals i del dret a decidir. El segon discurs va tenir tres interpres. Tres monitores de l'esplai El Botó van llançar un al·legat

en defensa del lleure de l'educació no formal com a eina de creixement d'infants i joves.

La festa va continuar amb una ballada de sardanes, un petit recital de Músics per la Llibertat (que fins i tot es van veure obligats a fer un bis) i la lectura del poema *Himne a Catalunya*, d'Àngels Guimerà, en veu de Ramon Ferran Tolosa. Es va acabar la trobada amb la interpretació d'*Els Segadors* per part de l'Escola Municipal de Música.

En tots els actes es va absentar Ciudadanos, que com és tradicional va excusar la seva absència per entendre que la Diada, és utilitzada de manera interessada per les institucions catalanes para fomentar la divisió, el ressentiment, i la confrontació i exaltar la independència de Catalunya.

Mor l'ex regidor Rafael Nualart Rocabruna

Rafael Nualart Rocabruna, que va ser regidor d'Esports per Convergència i Unió CiU a l'Ajuntament de Palau-solità i Plegamans, va morir l'1 de setembre, a l'edat de 93. Nualart va ser edil en el període 1983-1987 i va assumir la cartera d'Esports.

Abans de ser regidor, Rafael Nualart, va ser president del Futbol Club Palau-solità i Plega-

mans, càrrec que va abandonar quan va entrar a formar part del consistori. Com a president del club de futbol, va ser un dels primers a treballar per a la construcció del camp municipal Francesc Serracanta.

Molt implicat des de sempre en l'activitat esportiva palauenca, va formar part també durant molts anys del Club ciclista de Palau.





L'estira-i-arrotonsa de la Cooperativa

Els terrenys de l'antiga Cooperativa, al mig del poble, són motiu de litigi entre l'Ajuntament i els pagsos propietaris. Ara, un canvi en el POUM pot accelerar la resolució

El 2 de setembre el govern municipal va convocar un ple extraordinari amb un únic punt del dia: una modificació del POUM que afecta els terrenys on actualment es troba l'edifici de l'antiga Cooperativa, al centre del poble.

Aquesta modificació venia obligada per la sentència del Tribunal Superior de Justícia de Catalunya (TSJC), que va admetre parcialment un recurs de la Societat Agrícola Palauenca SL, propietària dels terrenys, contra l'aprovació del POUM en aquest espai. La decisió judicial va deixar sense efectes una part de la delimitació d'aquest polígon d'actuació urbanística, que s'ha hagut de reformular.

La convocatòria urgent responia al fet que el 15 de setembre expirava el termini legal per fer noves modificacions i en cas de no fer-se els propietaris dels terrenys haurien estat legitimats per començar a fer noves edificacions. La zona en litigi està delimitada pels carrers Estació i Camí Reial, just al costat de la plaça de la Vila, concretament als edificis de la bàscula i l'antic molí. L'edifici de la Cooperativa no es pot demuir, ja que està catalogat.

Les negociacions entre l'Ajuntament i els propietaris dels terrenys es remunten a fa anys, i mai no han prosperat. Davant de la falta d'acord, l'actual govern ha esgrimit l'interès ciutadà i la necessitat de "descongestionar la zona centre del poble, creant noves oportunitats d'equipaments municipals a l'edifici de l'antiga botiga de la Cooperativa", segons paraules de Jordi Plaza, regidor d'Urbanisme.

La proposta del ple extraordinari va ser aprovada per unanimitat. La modificació planteja, a grans trets, la creació d'una plaça adjacent a l'actual plaça de la Vila, enderrocant el vell cobert del molí i la bàscula. L'edifici de la Cooperativa es dedicaria a usos socials i serveis del municipi. En compensació, la Societat Agrícola Palauenca rep uns terrenys ubicats a la zona del Castell, al carrer Salzes, que han estat també modificats en l'àmbit del POUM per fer-los edificables.

El nou plantejament no sembla que hagi agradat tampoc als actuals propietaris dels terrenys afectats. Albert Bernadí, advocat que representa els interessos de la societat de pagsos propietaris dels terrenys en el centre del poble, ha explicat a L'Informatiu que estan estudiant tota la documentació presentada per l'Ajuntament, però sembla molt probable que acabin presentant al·legacions. Segons Bernadí, la proposta d'actualització del POUM no respecta els drets dels seus clients i lògicament aquests es reserven fer totes les actuacions legalment al seu abast per salvaguardar al màxim els seus interessos.

El període d'al·legacions és d'un mes a partir de la publicació de la modificació. Caldrà veure doncs com evolucionen aquest estira-i-arrotonsa per saber si s'amplia o no l'espai públic al centre del poble.



Ford Tallers Mateu Vila, SL
SERVEI OFICIAL C/La Plana, 20 - Tel. 93 864 84 70 - 691 509 572

FORD PUMA

Vehicle de substitució gratuït per a qualsevol reparació

EtnnaShop

LES TEVES COMPRES DE LA TORNADA AL COLE SÓN MÉS SENCILLES AMB NOSALTRES

15% DTO. Si ets de Palau fes servir el cupó PALAU15 i tindràs un 15% de descompte en la teva comanda.

PALAU15 674 52 25 56 @etnnashop

www.etnnashop.com

EN VENTA LOCAL/LOFT A TRES VIENTOS EN CAMÍ REIAL/CAN CORTÈS

SUPERFICIE: 140 m2 TERRAZA: 70 m2

LOCAL CON 4 ESPACIOS (UNO PROVISTO DE COCINA-OFFICE), 2 WC, 1 DUCHA Y UN LAVAMANOS. PUERTAS DE ENTRADA FRONTAL Y LATERAL. CRISTALERA A LA CALLE PRINCIPAL Y OTRA A LA TERRAZA TRASERA (DELANTE DE UN PARQUE). DOS BOMBAS DE FRIO/CALOR

Precio: 229.000 € - Tel.- 618 291 640

GUBER
Guber Catalunya Serveis, S.L.
SERVEIS PROFESSIONALS DE NETEJA

SOM ESPECIALISTES EN NETEJAR

PRESSUPOST SENSE COMPROMÍS

AVDA CATALUNYA, 189 - PSIIP / 93 864 48 58 - 629 020 424
guber@gubercatalunyaserveis.com

E. ARBÓ
CLIMATITZACIÓ SL

MITSUBISHI ELECTRIC AIRE ACONDICIONADO SOLO FUJITSU el silencio

CONSULTI LES NOSTRES OFERTES

- Pressupost sense compromís
- Instal·ladors autoritzats aire condicionat domèstic
- Diverses marques i models
- Ens adaptem a qualsevol tipus d'instal·lació
- Càlcul per poder demanar la potència adequada en cada cas
- Càrregues de gas, desinfecció, neteja de filtres i posada a punt

RI 08/154652 Telèfons 24h: 93 864 68 40 - 93 864 56 94
Carnet: sat-manaut@earbodimat.com
CRC-1139-B Oficina i taller: C/Diagonal 45, oficina - PsiP

ELECTRICITAT · LAMPISTERIA · GAS
CALEFACCIÓ · AIRE CONDICIONAT

Us seguim atenent a l'adreça:

C. Comerç, 27
Palau-solità i Plegamans

T: 93 864 82 54

E: info@e-maso.com
W: www.e-maso.com

MÉS DE 40 ANYS
al vostre servei

GrupGippsa
informàtica formació gràfic

AVDA CATALUNYA, 189
PALAU-SOLITÀ I PLEGAMANS
TEL. - 93 864 81 75
secretaria@gippsa.com

Vols aprendre o millorar el teu anglès? Apuntat ja als nostres cursos.

MATRÍCULA OBERTA CURS 21/22

Comerços i serveis de PsiP ocupen la Porxada

L'Associació de Comerciants de PsiP va organitzar una fira per apropar el comerç local a la població. La trobada va reunir una vintena de negocis que van presentar ofertes entre les 10 del matí i les 8 del vespre del diumenge 19.



La pandèmia ha obligat al comerç local a un sobre esforç, de resistència i d'imaginació. Des de l'Associació de Comerciants de Palau-solità i Plegamans ens són conscients i per això miren de fer tot el possible per visibilitzar aquest esforç i conscienciar la població de la necessitat de recolzar el comerç local. Amb aquesta idea es va fer, diumenge 19 de setembre, l'anomenada Fira del Comerç i de Serveis. 16 botigues del poble i 2 negocis (un immobiliari i una assessoria psicològica) van respondre a la crida de l'Associació i van oferir productes i ofertes a la plaça de Ca l'Estruch.

El bon temps va acompanyar la jornada i a les 10 del matí el tancat habitat a la Porxada estava ja llest per rebre els vianants. L'Associació va dinamitzar la trobada amb un sorteig d'un lot de productes cedits pels mateixos comerços. També es va aprofitar la fira per celebrar el primer aniversari de l'Ainet, el capgròs que és la imatge de l'Associació de Comerciants. L'alcalde, Oriol Lozano, es va encarregar per-

sonalment d'entregar-li el pastís. L'aniversari va coincidir amb l'edició del segon conte protagonitzat per l'Ainet, i que es va poder recollir gratuïtament durant la fira.

Durant el dia van passar 2.400 persones pel recinte, tot i ser una xifra considerable. El balanç de la jornada va ser molt dispar. Mentre que alguns dels negocis presents es van mostrar satisfets, altres, la meitat aproximadament, arrufaven el nas quan se'ls preguntava sobre per la caixa feta. La ubicació i la temporada eren els arguments majoritàriament esgrimits com a explicació dels resultats fluixos, també condicionats per la pandèmia, que encara fa que molta gent no es mobilitzi en aquest tipus d'esdeveniments.

Compraprop, la plataforma online del comerç local, prepara novetats

La regidoria de Comerç, amb Ovidi Popescu al capdavant, no va deixar passar l'oportunitat i va aprofitar la Fira del Comerç i Serveis per promocionar Compraprop entre comerciants i visitants.

Compraprop és el nom que rep la botiga online que agrupa comerços i negocis de tots els municipis de l'eix Riera de Caldes. Popescu va explicar a L'Informatiu que la plataforma està ara en fase d'expansió, i que està a punt d'entrar en funcionament un sistema de pagament únic que permetra fer diverses

compres en botigues diferents i acumular-les en un sol tiquet. Amb aquesta millora es respon al requeriment de comerciants i botiguers, que volen equiparar el modo de compra al de les grans botigues online amb les qui volen competir.

Actualment Compraprop compta amb un total de 97 comerços adherits, 29 d'ells de Palau-solità i Plegamans, el municipi que més botigues té. El segueixen Santa Perpètua (23), Sentmenat (14), Caldes i Polinyà (11) i La Llagosta (9).

l'esbarjo & l'esbarjo good roll

El plaer d'un bon apat culminat amb un bon gelat

Estem a la Plaça Ernest Lluch de Palau-solità i Plegamans
Reserves: 665 539 186 També disponible a PASSODECUNAR

Burritos, tacos, nachos, quesadillas...



Celebra el dia dels morts amb l'autèntica cuina mexicana de



RESERVES: 931 45 30 45

segueix-nos a @elviejoestebcn

Av. Catalunya, 206 - Palau-solità i Plegamans

I gaudeix dels nostres diferents còctels a la nostra exclusiva zona chill out



ROSTISSERIA AVUI CUINEM NOSALTRES

Gaudeix dels nostres **POLLASTRES i PLATS CASOLANS** des de 10 €

Dijous i divendres d'11.30 a 15.30h
Dissabtes, diumenges i festius de 8.30 a 15.30h

93 864 08 67
c/ Victor Català, s/n
(antirradi amb c/ Sant Joan, 23 diagona Caprabo)
Palau solità i Plegamans

TAXI PALAU

José Manuel Aguilar Ucles
Tel. 672 277 161
taxipalau@vodafone.es

Serveis:

- Anada i recollida ports i aeroports
- Missatgeria i paqueteria
- Facturació per a empreses
- Adaptat per a minusvàlids

MENÚ DIARI DM A DV - 11,95 €
CAP DE SETMANA - 22 €
dilluns tancat

Cuina oberta de 08.00 a 23.00
Menjar casolà

Esmorzar / Servei de terrassa tot el dia / Sopars

Oferta: braves + 2 canyes = 5,50 €



Gaudeix de la nostra **BRASSA** i no et perdís els nostres **CARAGOLS A LA LLAUNA**



RESERVES: 938 300 932 / 677 877 895

Camí Reial, 185 - Palau-solità i Plegamans

menja sa

Dietes personalitzades de tot tipus

- Realitzem tot tipus de dieta amb seguiment personalitzat.
- Sense productes, prohibicions ni restriccions d'aliments.
- Seguim les pautes de la OMS.
- Som Graduats en Nutrició Humana i Dietètica i membres del col·legi de Dietistes-Nutricionistes de Catalunya (CODINUCAT)

Informa-te'n al **93 864 32 76**

Passeig de la carrerada Nº 14 · 08184 · Palau-Solità i Plegamans
(dins el centre FISIOTERÀPIA PALAU)

Correu electrònic: info@menjasa.es web: www.menjasa.es

TAXI

Xavier Caparrós

617 378 035
93 864 98 38

Taxi col·lectiu (disponibilitat d'1 a 8 places) - Empreses

Cobrament amb tarjeta o efectiu
PALAU-SOLITÀ I PLEGAMANS
xaviercaparrós1@gmail.com

TAXI

PALAU-SOLITÀ I PLEGAMANS

93 593 74 01

SERVEI 24h. 365 dies





La Gent Gran es mou de nou

Després de mesos de tancament, avis i àvies recuperen el seu espai a Can Cortés i tornen a fer activitats conjuntes.

El Casal de la Gent Gran per fi ha pogut recuperar l'activitat. Després de molts mesos d'estar-se a casa per prudència i per por al virus, per fi els avis i àvies del Casal han pogut retrobar-se al seu espai de Can Cortés. Això sí, sense descuidar les mesures de protecció

essencials, l'amenaça encara és vigent.

El dilluns 13 de setembre van començar els tallers de memòria i els grups de pintura i dibuix. I a partir d'aquí, un vano d'opcions molt ampli. Els dimarts, francès (de 10 a 11 hores), i també dos grups de taller de memòria (d'11 a 13 hores); i els dimecres taller de memòria (de 10 a 11 hores), i dos grups de noves tecnologies (d'11 a 13 hores). Els dijous, més francès (de 10 a 11 hores) i posteriorment es fan els dos grups de taller de lectura i tertúlia (d'11 a 13 hores). Finalment, els divendres les classes de gimnàstica suau (de 10 a 12 hores), i també noves tecnologies (de 10 a

12 hores). Les activitats es fan a una de les sales que utilitza el Casal de la Gent Gran a la Masia de Can Cortés, a excepció de la gimnàstica suau, que es fa al pati de Can Cortés.

La nova agenda de la gent gran ha tingut força èxit, ja que la majoria de grup es van omplir poc després de posar-se les places a disposició del públic. L'aforament de les activitats està limitat per les mesures anti covid. El nombre màxim de participants per grup és de 15 persones, i el total de persones que participaran en els cursos és de 105 (tot i que n'hi ha que participen en més d'una activitat). Mascareta i distàncies segueixen sent norma obligada.

2.500 alumnes tornen a les aules a Palau-solità i Plegamans

Dilluns 13 de setembre, 2.465 alumnes van iniciar el curs escolar 2021-22 a Palau-solità i Plegamans, novament amb el rerefons de la Covid-19. A les escoles Can Cladellas, Folch i Torres, Palau i Marinada van iniciar les classes 1.307 nens i nenes de segon cicle d'educació infantil i primària. Els 734 joves d'Educació Secundària Obligatoria (ESO) i els 289 d'educació postobligatòria cursaran estudis distribuïts entre la Marinada, l'Institut Ramon Casas i Carbó i l'Institut Can Periquet. Les dues escoles bressol municipals, Patufet i el Sol, ja van començar les classes la setmana anterior, i acullen un total de 135 alumnes.

El curs finalitzarà el 22 de juny de 2022. Les vacances de Nadal es faran del 23 de desembre del 2021 al 7 de gener del 2022 i les de Setmana Santa, de l'11 al 18 d'abril de 2022, ambdós inclosos. Enguany, els dies de lliure disposició no lectius són l'11 d'octubre i el 7 de desembre del 2020 i el 28 de febrer i el 3 de juny del 2022. Tampoc seran dies lectius els dies de festa local: el 6 de juny i el 29 d'agost del 2022.

Batuda de senglars a la zona de Can Burgués

Aquest setembre s'ha obert el període de caça del senglar, que s'estén fins a mitjans de març. El dissabte 11 de setembre, la Societat de Caçadors l'Alzina, de Palau-solità i Plegamans, va organitzar la primera batuda de la temporada en el terme municipal.

Entre les 8 del matí i les 12 del migdia, 25 escopetes es van apostar per la zona del bosc de Can Burgués i de l'antic càmping de la carretera de Sabadell.

En acabar la jornada s'havien abatut cinc exemplars, i quatre més havien escapat per poc.

Segons, Joaquin Zarzoso, president dels caçadors palauencs, la proliferació de senglars segueix sent un problema greu per la pagesia. Zarzoso diu que mentre duri la temporada faran batudes selectives, apostant per l'efectivitat, per tal d'ajudar a minimitzar els danys que aquests animals fan als cultius.

Conèixer el patrimoni per poder defensar-lo

La plataforma Cuidem Gallecs, Salvem Palau?, constituïda poc abans de l'estiu per un grup de veïns que volen evitar la construcció del polígon industrial de Llevant, ha organitzat aquest mes de setembre dos actes relacionats amb el patrimoni local.

Per tal de donar a conèixer l'afectació que la construcció d'aquest nou espai industrial tindrà sobre el territori i la història del nostre poble, la plataforma va convidar la doctora en arqueologia i veïna de PsiP, Nàdia Tarifa a fer una xerrada il·lustrativa sobre el nostre patrimoni. Una cinquantena de persones van seguir les seves explicacions el dilluns, 6 de setembre a la sala Polivalent.

Com a complement d'aquesta conferència, diumenge 12 es va organitzar una passejada pels escenaris afectats per la construcció del polígon industrial. La mateixa Nàdia Tarifa va



guiar el grup per tal de veure sobre el terreny alguns dels jaciments arqueològics esmentats a la xerrada de dilluns. Tarifa va fer menció dels jaciments de Can Arimon, Can Periquet, Can Planes i Can Maiol. La seixantena de persones que van assistir a la caminada van aprofitar que els camps estaven segats per

seguir una part del recorregut de la Via Augusta que passava pel nostre poble.

Els membres de la plataforma Dani Cama i Jordi Méndez van aprofitar per explicar l'afectació territorial del polígon industrial. També van informar que s'han pres mesures dels nivells de contaminació actuals (ja per so-

bre de les directrius europees) per a fer evident que la construcció del nou polígon les empitjorarà de manera dramàtica.

La plataforma Cuidem Gallecs, Salvem Palau durà a terme noves accions per tal d'augmentar la seva pressió vers l'objectiu d'evitar el desenvolupament del polígon.

Ajusta la teva tarifa de la llum i gas
T'assessorem de manera gratuïta

Aprofita la nostra Tarifa Única a 58€ MWh Amb 1 mes GRATIS

Sol·licita la teva cita prèvia o videotrucada

Solucions en eficiència energètica i autoconsum

Realitzem estudis d'Eficiència i estalvi energètic analitzant en profunditat els consums energètics i proposem les mesures que comportin un estalvi significatiu en les factures de tots els nostres clients.

L'autoconsum elèctric és legal i viable, i aporta uns importants beneficis ambientals i econòmics. **Disposem d'un equip tècnic capaç de dimensionar la instal·lació solar d'acord a les necessitats del client.** Calculem la inversió de la instal·lació perquè l'amortització sigui la més òptima possible.

Punt de Servei endesa

Serveis i assessorament integral en instal·lacions domèstiques, petit negoci i indústria.

eco-efficient
Instal·lacions integrals

Ronda de Zamenhof, 100 • 08208 Sabadell • T. 938 581 029

www.eco-efficient.cat



No eren bruixes i ara tenen un parc a PsiP



La revista Sapiens va identificar quatre dones que van ser jutjades a PsiP per bruixeria. Ara se'ls hi ha rescabalat l'honor i se'ls ha dedicat un parc a cadascuna, en memòria seva i de les que com elles van morir a la foguera.

Des de dimecres 22 de setembre Palau-solità i Plegamans té quatre parcs més dedicats a dones. No són en aquest cas fèmies il·lustres, o reconegudes pels seus actes o els seus pensaments. De fet, de dues d'elles no se'n sap ni el nom. Són les dones que el 1619 van ser detingudes, condemnades i executades acusades de bruixeria. Quatre-cents anys més tard, la campanya No eren bruixes, eren dones, de la revista Sapiens, les va treure a la llum. L'Ajuntament del poble ha volgut recuperar la seva memòria i reivindicar la seva innocència dedicant-les-hi un espai públic.

La regidora d'Acció Social, Igualtat, Feminisme i polítiques LGTBI+, Patricia Freire, juntament amb altres membres del consistori van fer un acte inaugural en el parc que ara porta el nom de Francina Marrast, l'única de les quatre acusades de bruixeria de la qual se'n coneix el nom. La seva plaça és la que està entre els carrers Piscines, l'Hospitalet i Bonança.

Els altres tres parcs el de Na Riera, ubicat entre el carrer de Florida i el carrer de Susqueda; el de Na Fustera, emmarcat entre els carrers Bartomeu Soler, Bonavista i Sabadell; Na Fustera; i el de Na Margarida, que es troba entre el carrer de les Illes

Balears i el camí de la Serra de Ponent. Amb aquests quatre afegits al nomenclàtor, Palau-solità i Plegamans ja compta amb 10 espais públics amb nom de dona, després que el passat mes de març es bategessin els parcs de Clara Campoamor (abans Pla de l'Alzina), d'Enriqueta Gallinat (abans parc de Can Falguera), i de Neus Català (abans parc de Can Duran).

CONFERÈNCIA.- Amb motiu d'aquest canvi al nomenclàtor, va tenir lloc a l'auditori de Can Cortès una conferència de l'historiador Agustí Alcoberro. Alcoberro, un dels experts que ha participat en l'estudi publicat per Sapiens, va repassar les característiques i condicions dels processos per bruixeria que van tenir lloc al nostre país durant el segle XVII.

La part final de la xerrada, seguida per força pública, la va dedicar al procés concret que va posar fi a la vida de les quatre palauenques que avui donen nom als quatre parcs.



es guarden els vehicles municipals d'aquestes brigades, així com materials de manteniment (tant de via pública com dels edificis propietat del consistori) i les eines de treball pròpies d'aquestes brigades.

A la nau també es guarden elements com els guarniments de Nadal, tots els materials dedicats a actes i festes -com poden ser carpes, taules, cadires, escenaris.

230.000 euros per millorar la nau dels serveis municipals

Ja estan en marxa les obres de millora de la nau de serveis municipals. Les actuacions principals que s'hi realitzaran són la pavimentació dels patis exteriors (actualment de terra), l'ampliació de l'altell actual per a ús de magatzem, la millora de la ventilació de la zona de vestidors, la millora en l'aïllament de l'oficina de la planta pis, la instal·lació de prestatgeries per l'emmagatzematge en palets i la pintura exterior de la xapa de la façana.

Es preveu que les obres, iniciades el passat 20 de setembre, durin aproximadament 4 mesos i el cost de les mateixes serà de 229.292,54€.

La nau de serveis municipals és el lloc des del qual operen les brigades municipals de jardineria, obres i electricitat. A la nau



Planxa i pintura - Mecànica - Electricitat
Equilibrat i canvi de rodes

Manteniment des de 50 € + IVA
OFERTA! en pneumàtics: 205 (55/16) des de 41 € + IVA

Vehicle de substitució
Pressupost sense compromís

Tels. 93 864 89 53 - Fax 93 864 31 96
Av. Catalunya, 88 - 08184 - Palau-solità i Plegamans

Cubas Palau® Service
Palau-solità i Plegamans

Desatascos y Fosas

· Servicio desatascos · Fosas sépticas ·
Pozos · Cloacas · Sumideros · etc...

Urgencias: 629 793 430

VALLAS
de PVC

Tanques de Jardí de PVC

Fàcil instal·lació oferim una alternativa
neta i segura per al teu jardí.

93 715 19 00

644 758 495

www.vallasdepvc.com

info@vallasdepvc.com



ENTRENAMENT PER PREVENIR CAIGUDES EN PERSONES GRANS

↓
SETEMBRE GRATIS

↓
CADA DIMARTS I DIJOUS A LES 10:30 + INFO

CLUB CANASFIT

+34 664 137 161
CANASFIT

TÈCNIC SERVEI PALAU



RENTADORES - ASSECADORES - VITROCERÀMIQUES - FORNS -
ESCALFADORS D'AIGUA - TERMOS ELÈCTRICS - AIRE CONDICIONAT -
GRIFERIES - MOBLES DE BANY - DESCALCIFICADORS (OSMÒTICS)



Av. Catalunya, 176 - Tel. 93 864 62 01 - 610 268 698
www.tecnicserveipalau.com - info@tecnicserveipalau.com

AGUILAR
PEDRA ARTIFICIAL
MARBRES I GRANITS

Cuines, escales, revestiments, banys



Tels. 610 455 118 - 685 959 734
Sant Jaume, 26 - Palau-solità i Plegamans

CONSTRUCCIONES HNOS. GUTIÉRREZ

Construcción de obra de todo tipo

más de 30 años
de experiencia

Presupuestos
sin compromiso

Reformas
en general.
Especialidad
en cocinas y baños

Tel. 687 740 624 - 687 740 621 - 662 233 489

jvgutierrez13@hotmail.com

Vine a jugar a...
Pàdel i Tennis

CLUB TENNIS PALAU

Classes de tennis i pàdel
Informa't al 654 337 260

clubtenispalau@gmail.com
Santa Magdalena, s/n
Palau-solità i Plegamans
93 864 92 13



El Piromusical tanca la FM amb una setmana de retard

La Festa Major d'enguany es va allargar, simbòlicament, quasi una setmana. El Piromusical que es va haver d'anul·lar per recomanacions de seguretat es va celebrar finalment el diumenge 5 de setembre a dos quarts de 10 de la nit. 98,5 quilos de pólvora van il·luminar durant 15 minuts el cel de Palau-solità i Plegamans. L'espectacle, ofert per la Pirotècnia Igual, una de les més importants del sector, anava acompanyat d'una banda sonora que es va poder escoltar també pel dial de Ràdio Palau, al 91,7 de l'FM.

El Piromusical va tancar oficialment una Festa Major que els responsables de l'Ajuntament van qualificar d'èxit organitzatiu i de públic. Jordi Plaza, regidor de Festes, va destacar "que s'han recuperat molts dels actes que es feien en festes majors passades, especialment aquells de cultura popular més vinculats a les entitats, com els correfocs, les matinades i els castells, que malgrat que no s'han pogut fer amb absoluta normalitat, sí que n'hem pogut gaudir després de més d'un any i mig sense fer-ho".



Molta teca per la nova platea

El teatre de la Vila s'ha remodelat. La platea és ara en plànol inclinat i totes les butaques s'han entapissat de blau. S'ha guanyat visibilitat i sonoritat. Els mesos vinents, molt teatre i molt cine posaran a prova la nova instal·lació.

El dissabte 18 de setembre es va inaugurar la remodelació del teatre de la Vila. La platea té ara un plànol inclinat que millora la visibilitat de totes les butaques. Els seients han estat entapissats de nou, ara en color blau. S'han perdut 15 seients, ara

n'hi ha 190, però s'ha guanyat en acústica i en visibilitat. En l'entrada principal s'ha habilitat un bany adaptat. El vell teló vermell ha estat substituït per un de negre, amb opció d'obertura italiana o americana. La remodelació ha costat 55.572 euros,

dels quals la Diputació de Barcelona n'ha aportat 53.426.

La remodelació coincideix amb la relaxació de les mesures anti covid i això ha permès que el teatre torni a l'escenari del poble. El 12 de setembre es va presentar la programació de tardor. La primera obra d'aquest darrer quadrimestre va ser *Fairfly*, de la companyia La Calòrica, que es va representar el divendres 24 de setembre, a la sala Polivalent.

El títol d'octubre serà *Les dones sàvies de Molière*, de la companyia El Maldà, que es representarà el divendres 22.

Aquest espectacle va aconseguir el Premi al Millor Actor ex aequo per Enric Cambray, i també va ser nominada als premis Butaca de 2017 i als premis de la Crítica 2017.

La seguirà, el mes següent, *Un tal Shakespeare*, de Marcel Tomàs i Cascai Teatre, que es representarà el divendres 19 de novembre. Aquest espectacle té reconeixements importants com el premi al Millor Espectacle de Petit Format a Ràdio City de València, el premi del Públic a la Mostra Santa Eugènia o el premi BBVA Teatre 2013 al Millor Espectacle i Millor Actor.

Finalment, el divendres 10 de desembre tancarà la temporada de tardor *Likes*, de la companyia Dara Teatre. Aquest espectacle va estar durant 2 temporades a la Sala Versus Glòries de Barcelona, 3 temporades al Teatre Aquitània de Barcelona i durant els anys 2020-2021 va estar de gira per València i Catalunya. Els quatre títols prometen altes dosis d'humor però sempre acompanyades de reflexió i missatge.

A la programació teatral cal sumar-hi les projeccions de cine que el teatre acollirà dins del Cicle Gaudí (vegeu informació adjunta), més tota l'activitat d'associacions i entitats que aquest espai sol acollir. Tot un repte per posar a prova la remodelació.

PsiP s'apunta al Cicle Gaudí de cinema

L'Ajuntament de Palau-solità i Plegamans s'ha adherit al Cicle Gaudí per a la promoció i divulgació del cinema en català. Gràcies a això, el tercer dissabte de cada mes, a les 19.00 hores, el teatre de la Vila es convertirà en cinema. El preu de les entrades és de 4,5 € (general), de 3 € (carnet jove, menors de 25 anys i majors de 65 anys, soci

Federació d'Ateneus de Catalunya), 2x1 (Club Vanguardia) i ja es poden adquirir pel sistema habitual a través de l'enllaç del web a l'aplicació Koobin.

El cicle es va iniciar el dissabte 18 de setembre amb la projecció del film *La dona il·legal* (foto), dirigida per Ramon Tèrmens, un film nominat a dos premis Gaudí en les categories

de millor pel·lícula i millor actor secundari. La projecció va inaugurar també formalment la remodelació de la sala.

La pel·lícula programada per l'octubre, el dissabte 16, és *Les dues nits d'ahir*, de Pau Cruanyes i Gerard Vidal Barrena. Una road movie protagonitzada per tres joves que s'escapen amb les cendres d'un amic mort.



Espai per a perinatals al cementiri

El cementiri municipal de Palau-solità i Plegamans comptarà amb un nou espai de dol dedicat a les morts gestacionals i/o perinatals. Les obres per crear aquest espai van començar a mitjans de setembre i tindran un cost de 6.000 euros aproximadament.

Aquesta àrea es destinarà a acollir les restes dels nadons morts durant la primera setmana de vida o els d'aquells que han mort durant l'embaràs sense arribar a néixer. El memorial comptarà amb un espai amb una olivera, xiprers, nandines, un banc i una placa d'acer amb

una frase que recordarà totes les pèrdues.

Aquesta iniciativa s'ha dut a terme amb la col·laboració i suport d'ANHEL (Associació de famílies en dol del Vallès), creada pel desig d'ajudar a les famílies que passen per la devastadora situació de viure un dol relacionat amb la maternitat i la paternitat.

La mort gestacional és aquella que es produeix abans del naixement --en general quan el fetus té més de 22 setmanes--, i la mort perinatal és aquella que es produeix quan el nadó té una setmana de vida.



L'INFORMATIU
PALAU-SOLITÀ I PLEGAMANS

MTB PER ELLS
PKU

CURSA MTB 100% SOLIDARIA
31.10.21
PALAU SOLITÀ I PLEGAMANS

CATEGORIAS
FILA 0 / 15km / 25km
/ 35km / 35km(ebike)

www.mtbperells.org

PEDALA A FAVOR DE LA
PKU
I ALTRES TRASTORNS METABOLICS HEREDITARIS

La cursa de MTB PER ELLS PKU - OTM és 100% solidària. Tota la recaptació provinent de les inscripcions es donarà íntegrament a la Fundació PKU i Altres Trastorns Metabòlics Hereditaris pel desenvolupament del BIOSENSOR.

JUMBO VISMA HEMA LM FINISHER FUNDACIÓNPKU Ajuntament de Palau-solità i Plegamans UAB Universitat Autònoma de Barcelona SJD

L'AMERC impulsa l'@Emprensocial

L'Associació de Municipis de l'Eix Riera de Caldes agafa una idea sorgida l'any passat a PsiP i l'exporta a tots els municipis de l'Eix. Objectiu: l'impuls de l'economia social.



L'Associació de Municipis de l'Eix Riera de Caldes (AMERC), constituïda des de l'any 2014 i formada pels municipis de Caldes de Montbui, La Llagosta, Palau-solità i Plegamans, Polinyà, Santa Perpètua de Mogoda i Sentmenat presenta la primera edició de @Emprensocial. El programa té com a objectiu impulsar nous projectes i iniciatives econòmiques dins de l'economia social amb impacte positiu al territori. El programa vol acompanyar a les persones que hi participin a crear empreses autosostenibles sota els valors de l'Economia Social.

Després d'una primera edició de l'@emprensocial organitzada per l'Ajuntament de Palau-solità

i Plegamans per a projectes del municipi durant el curs 2020-2021, l'AMERC ha treballat per a tirar endavant una nova edició del programa i fer-la extensible a la resta de municipis de l'Eix Riera de Caldes.

En aquesta edició resultaran elegibles 15 projectes per participar del programa @emprensocial. Els seleccionats gaudiran de sessions de formació presencials i telemàtiques gratuïtes per la construcció i incubació del seu projecte, amb càpsules formatives, conceptes teòrics i pràctics, accés a una plataforma de formació virtual, sessions de treball i d'acompanyament individualitzat per anar desenvolupant el projecte

enfocant tots els àmbits a treballar. Alhora, també s'ajudarà en la difusió del projecte i la divulgació per a la transformació social, assessorament jurídic i fiscal i sobre subvencions.

El període d'inscripció al programa va començar dilluns 13 de setembre i fins al dilluns 4 d'octubre a través d'un formulari online. El 7 d'octubre es comunicarà a les persones inscrites les seleccionades per ingressar el programa. Les primeres càpsules formatives començaran el 13 i 14 d'octubre i es realitzaran fins al mes de desembre de 2021.

Podran presentar-se al programa @Emprensocial persones físiques i persones jurídi-

ques que tinguin una idea de projecte amb voluntat de generar impacte social, ambiental o cultural al territori i amb vocació transformadora. Les persones participants hauran d'estar empadronades a un dels municipis de l'Eix. També s'hi podran presentar projectes ja en marxa amb menys d'un any de creació. El projecte haurà de desenvolupar-se en un (o diversos) dels municipis de l'AMERC.

Les sol·licituds es valoraran sobre una puntuació màxima de 10 punts segons els següents criteris: idea o model de negoci del projecte; impacte social, mediambiental o cultural al territori; i coherència del projecte amb el programa.

Palau Avança ofereix classes de carretons elevadors, informàtica i excel



Aquest mes d'octubre el Servei de Promoció Econòmica Palau Avança ofereix tres cursos presencials sobre Pont grua i carretons elevadors, d'iniciació a la informàtica i d'Excel nivell mig, que seran d'ajuda per tothom que vulgui formar-se i desenvolupar-se professionalment en qualsevol d'aquestes eines.

Els cursos presencials tenen places limitades i reduïdes. Les d'informàtica es realitzen a l'edifici de Palau Avança i el

de pont grua i carretó elevador a Barcelona i es duran a terme seguint tots els protocols de seguretat i prevenció degut a la pandèmia de la Covid-19. El de pont grua i elevadors disposa de 15 places, el d'iniciació a la informàtica de 8 places i el d'Excel de 8.

Les tres formacions s'ofereixen amb pressupost íntegrament municipal per facilitar la inserció laboral de les persones del poble.

La informació sobre els cur-

sos, dates i horaris és la següent:

--Curs per a pont grua i carretons elevadors, 8 hores. Dates: Dissabte 2 d'octubre de 9 a 17 hores i dilluns 4 d'octubre de 9 a 17 hores.

--Curs d'iniciació a la informàtica, 12 hores. Data: Del 6 d'octubre al 2 de novembre, dimarts i dijous de 9:15 a 10:45 hores.

--Curs d'Excel nivell mig, 16 hores. Dates: Del 6 d'octubre al 29 d'octubre, dimecres i divendres de 9:15 a 11:15 hores.

Posa't el poble a la butxaca



Segueix les xarxes de
L'INFORMATIU

PALAU-SOLITÀ
I PLEGAMANS

la revista de referència de
Palau-solità i Plegamans



www.linformatiu.cat



Oberta l'inscripció per al Palau Ressona d'enguany

L'Ajuntament de PsiP convoca, un any més, el Concurs de Música Jove Palau Ressona. S'hi poden presentar grups musicals i solistes entre 12 i 30 anys que tinguin un repertori suficient de 20 minuts en el moment del concurs. Els grups interessats podran apuntar-s'hi fins al divendres 22 d'octubre a les 20 hores. Es poden consultar les bases a la web de l'Ajuntament (www.palauplegamans.cat).

Existeixen dues categories de concurs. Una per a grups i solistes d'entre 21 i 30 anys (A) i, l'altra, per a joves entre 12 i 20 anys (B). Tots els grups o solis-

tes participants menors d'edat hauran de designar una persona major d'edat que formalitzi la inscripció i sigui la interlocutora amb l'organització.

D'entre tots els treballs presentats, se seleccionaran un màxim de tres formacions finalistes per cada categoria, les quals actuaran al concert de la final del Palau Ressona, que tindrà lloc el pròxim 13 de novembre, a la Sala Corral de l'Espai Jove l'Escorxador. A tots els grups que s'hi presentin, se'ls comunicarà els resultats de la selecció entre el 25 i el 29 d'octubre.



Els pessebristes encaren recta final de Nadal

L'Associació Pessebrista enfila ja la recat final que els ha de portar a l'exposició de Nadal. Divendres 17 de setembre va arrencar el curset de pessebrisme amb el màxim de la capacitat de participants. Els 15 aprenents de pessebristes treballen ja en els seus diorames per tenir-los apunt per l'exposició que s'ha d'inuagurar al desembre.

Si no hi ha res que ho impedeixi, la d'aquest any serà la 39a mostra de diorames i fragments que presenta l'as-

sociació palauenca. Can Malla, amb les sales renovades amb plafons nous, marcs nous i instal·lacions elèctriques noves, en serà un cop més l'escenari.

L'Associació Pessebrista de Palau confia també en poder dur a terme altres activitats proies d'aquestes dates, com ara una nova publicació del butlletí El Grèvol, fer cagar el tió, presentar el patge Reial, la nit del pessebre, i la festa de la vigília de Reis amb el brou i la botifarrada.



L'Agrupació Sardanista de PsiP recupera els cursets

Les sardanes van a poc a poc sortint també del confinament. Afectades encara per les limitacions del Procicat, les rotllanes són difícils de veure, però cada cop estan més a prop. De moment, el que ja torna a ser aquí són els cursets gratuïts que des de fa anys imparteix l'Agrupació Sardanista de Palau-solità i Plegamans.

A partir d'octubre, el tercer i l'últim dissabte de cada mes, de dos quarts de 5 a les 6 de la tarda, aquells que vulguin

aprendre a puntejar o els qui vulguin perfeccionar el seu ball podran fer-ho sota les indicacions expertes de les sardanistes palauenques. A l'octubre es faran classes el dissabte 16 i el 30; al novembre, el 20 i el 27, i al desembre, el dissabte 18.

Les classes es donaran a la sala Polivalent, i l'aforament, de moment, és limitat si no canvien les mesures anti Covid-19. L'únic necessari per fer les classes és el calçat còmode i la inevitable mascareta.

Un estudi analitza la mobilitat en els municipis de l'Eix Riera de Caldes

Amb motiu de la Setmana Europea de la Mobilitat, l'Observatori de l'Eix Riera de Caldes ha elaborat un informe sobre la mobilitat dels municipis que integren l'AMERC. Aquestes són les conclusions pel que fa a PsiP i al conjunt d'aquest territori

Palau-solità i Plegamans presenta un gran ventall geogràfic de destins i procedències, amb fluxos de mobilitat força representatius.

Quant a la mobilitat cap a l'exterior, els destins principals dels residents a PsiP són Lliça d'Amunt i Lliça de Vall. En menor mesura, destaca la interrelació amb municipis que no presenten una continuïtat geogràfica, com Montcada i Reixac o Barberà del Vallès, entre d'altres. En termes generals, el conjunt de sortides des de Palau es dirigeixen a l'interior de l'àmbit comarcal, i residualment, cap a la capital barcelonina.

Pel que fa a les entrades, el principal origen és Lliça d'Amunt, però els desplaçaments també s'estructuren des de les poblacions que se situen a l'est i al sud del municipi. En el còmput global, la majoria d'entrades s'efectuen des de les comarques vallesanes, però ja prenen més protagonisme altres localitats del Barcelonès, com Badalona. En canvi, els fluxos provinents des de diferents

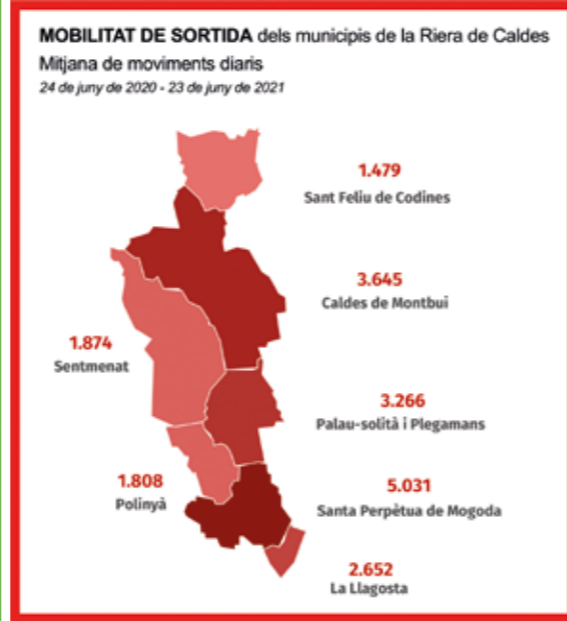
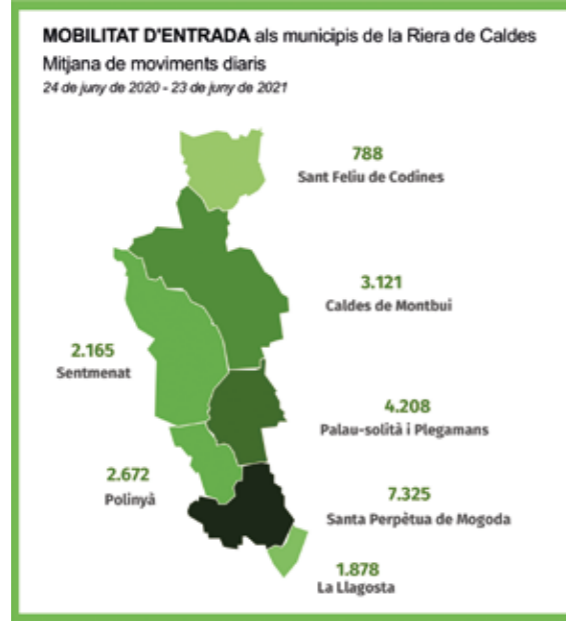
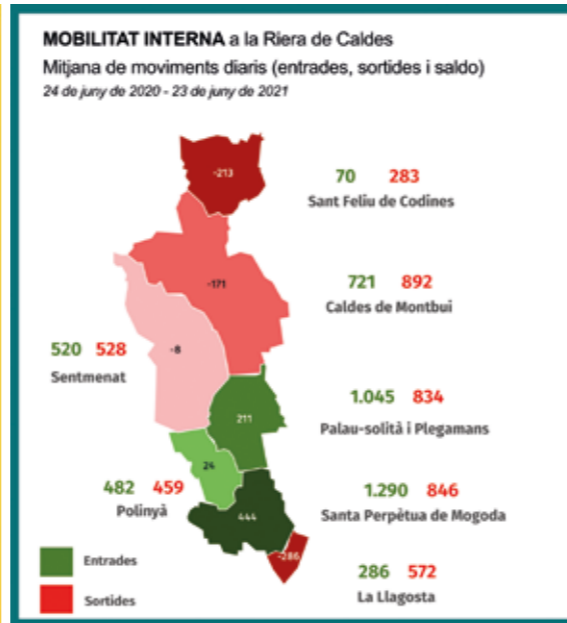
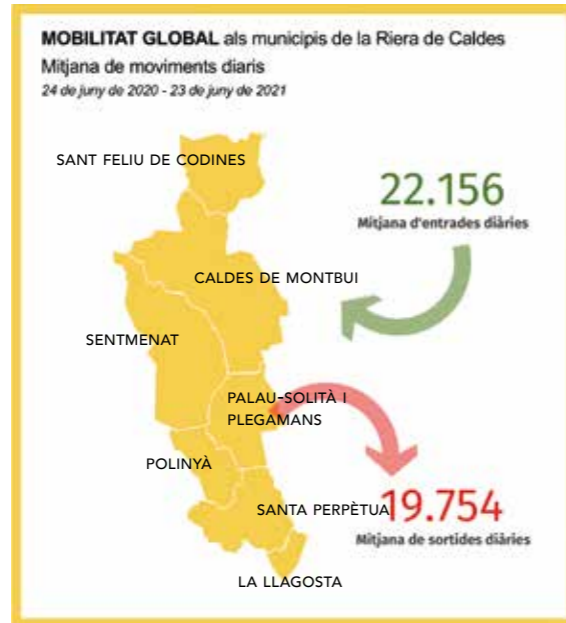

punts de la capital catalana no són representatius.

CONCLUSIONS GLOBALES.- En les seves conclusions globals, l'estudi apunta que en el període d'un any s'han produït una mitjana diària de 20.000 moviments de sortida a l'Eix de la Riera de Caldes, dels quals 2 de cada 10 sortides s'han efectuat internament. En termes relatius, Sentmenat és el municipi que més població emet cap als altres municipis de l'àmbit

territorial dins l'estructura de mobilitat del municipi (28,2%). Aquests fluxos es dirigeixen principalment a Palau i Caldes de Montbui. En contraposició, Santa Perpètua té el pes relatiu més baix de sortides cap a altres nuclis de la Riera de Caldes (16,8%). En aquest cas, es produeix un repartiment dels destins principals dels perpetuencs (dins de l'àmbit territorial), que es dirigeixen cap a la Llagosta, Palau i Polinyà.

Les relacions entre municipis

de l'àmbit territorial de la Riera, indiquen que tres municipis són receptors de persones residents al territori. Són els casos de Santa Perpètua de Mogoda, Palau-solità i Plegamans i Polinyà. La resta de municipis són emissors de població.

En el mateix període, es comptabilitza una mitjana de 22.156 entrades diàries a l'àmbit de la Riera de Caldes, de les quals gairebé 18.000 provenen de l'exterior. D'aquestes, més d'un terç es dirigeixen al nu-

cli de Santa Perpètua, mentre que un 17,8% ho fan a PsiP i un 13,5% a Caldes de Montbui.

El saldo entre les entrades i sortides externes a SPM, Palau, Polinyà i Sentmenat, indica que són localitats que reben més població que no pas la que emeten fora de l'àmbit de la Riera. Aquest fet, especialment en els primers casos, denota l'efecte d'atracció demogràfica que s'explica pel grau de desenvolupament i el rol productiu d'aquests municipis.

Pel que fa a la mobilitat externa, val a dir els fluxos més importants responen a un clar factor de proximitat geogràfica. La disposició de les vies de comunicació terrestres té una implicació rellevant en la direccionalitat dels desplaçaments. Una bona interconnectivitat afavoreix la interrelació municipal, i en molts casos, n'és el motiu principal. La mobilitat externa, tant d'entrada com de sortida, pren protagonisme i major grau d'interacció entre les respectives localitats limítrofes de cada municipi de la Riera de Caldes. També s'observa un fort component de mobilitat intracomarcal, sent l'àmbit de les comarques del Vallès, l'espai majoritari dels moviments -des de i cap- a la Riera de Caldes. No obstant, es produeix una interrelació, tot i que amb fluxos força menors, amb les comarques del Barcelonès, Osona i Moianès.

La covid-19 ha tingut implicacions i ha generat canvis a tots els nivells, i evidentment també sobre la mobilitat. En aquest sentit, s'estima que la davallada de la mobilitat global de sortida del darrer mes (juny 2021) ha estat del 34,6% respecte els valors de referència de l'any 2019; que en termes relatius es tradueix en prop de 10.000 sortides menys des dels municipis de la Riera. En sentit invers, la pandèmia ha fet davallar la mobilitat d'entrada global a la RdC en un 42,9%, una mitjana de 16.500 entrades diàries menys que abans de la covid-19. La conjunció d'aquestes dades denota que la mobilitat encara no ha recuperat els nivells anteriors a la pandèmia.



CALDES DE MONTBUI

Un vessament de fuel contamina la bassa de rec dels horts de la riera

Un vell dipòsit de gasoil, soterrat més de 6 metres i del que se'n desconeixia l'existència, va ser l'origen d'una fuga de combustible que a mitjans de setembre va afectar la bassa de rec i les canalitzacions dels horts de la riera de baix.

El dipòsit era d'una antiga pelleria que fa anys que havia estat funcionant en aquesta finca, i del qual se'n desconeixia l'existència. Segons els tècnics, el dipòsit hauria rebotat i el combustible que encara hi havia emmagatzemat dins s'hauria filtrat fins a arribar a la canalització de sortida de les aigües termals.

El vessament va quedar con-

tingut a la bassa i a la depuradora, i no va arribar a la Riera de Caldes. El fuel no va afectar el medi natural i l'impacte en la fauna va quedar limitat a la que ha entrat en contacte directament amb l'aigua de la bassa.

El juliol, alguns dels regants de les hortes, havien detectat petits indicis de fugues. A partir d'aquell moment, l'Ajuntament, conjuntament amb els agents rurals i els propietaris de la finca, havien començat les tasques per esbrinar-ne l'origen. Per això, el propietari de la finca estava d'acord a terme cates per localitzar la font d'aquestes filtracions.

Un cop localitzada la fuga, es

va procedir a buidar completament la bassa i es va emmagatzemar en contenidors especials a la depuradora. Fet això, els tècnics van començar la neteja exhaustiva de la bassa.

Una setmana després, el treball conjunt dels tècnics municipals i del Consorci Besòs Tordera, amb la col·laboració dels propietaris del terreny on es va localitzar el dipòsit abandonat, va permetre eliminar bona part de les restes del combustible que encara quedaven. La previsió és que a primers d'aquest mes d'octubre es podrà donar per eliminat qualsevol rastre del combustible en tota la zona afectada.



MOLLET

L'Hospital de Mollet, estable en ingressos per Covid

L'Hospital de Mollet, el de referència a Palau-solità i Plegamans, manté estable el nombre d'ingressos per Covid-19 en la darrera setmana de setembre. A finals de setembre hi havia 7 persones ingressades, tal com informa el centre en un comunicat.

Malgrat aquestes bones notícies, durant els darrers dies

de mes s'ha hagut de lamentar una defunció a causa del virus.

Cal recordar que, gràcies a la millora de les dades epidemiològiques, l'Hospital de Mollet ha decidit ampliar les franges horàries de visites a les persones ateses d'hospitalització. Ara es permet visita durant dues hores de matí i dues hores de tarda.

L'HC Palau arranca defensant el títol de la Lliga Catalana

El Generali HC Palau ha tornat ja a la competició. Després de l'aturada estival, l'equip triple campió de la temporada 20/21 s'ha tornat a calçar els patins per defensar la seva hegemonia en l'hoquei patins femení. El primer repte de la temporada és la defensa del títol de campiones de la Lliga Catalana, torneig que l'any passat es va celebrar per primer cop i que es va disputar precisament al pavelló Maria Víctor.

El format de la Lliga Catalana s'ha variat respecte al de la primera edició. Mentre l'any passat es va jugar en format de final four, aquest any s'ha organitzat en una lligueta a partit únic i dividida en dos grups. Hi participen els 10 equips catalans de l'OKLligaF. Els primers classificats de cada grup disputaran la final.

El Generali HC Palau es va estrenar en la competició amb una victòria, però força ajustada. Va ser dissabte, 25 de setembre, al PsiP. El rival, el CHP

Bigues i Riells, on aquest any militen diverses jugadores sortides del planter palauenc, com ara Júlia Vilarrasa o Daniela Cañadó. El marcador va acabar amb un ajustat 5-4, però té més mèrit del que sembla, ja que les locals tenien la baixa de sis jugadores que són amb la selecció espanyola per disputar el Campionat d'Europa.

A més d'aquest rival, els groc-i-negres s'han d'enfrontar en el seu grup a l'Igualada CHP, el Girona CH i al CP Voltregà. La darrera jornada de les lliguetes es juga el 20 d'octubre, jornada en què l'HC Palau descansarà després d'haver jugat ja tots els seus enfrontaments. En cas de classificar-se per la final four, aquesta es jugarà el 23 i 24 d'octubre a Santa Perpètua.

PRESENTACIÓ OFICIAL.- Serà precisament el 20 d'aquest mes quan el club aprofitarà per fer la presentació oficial del primer equip. Aquell dimecres suposarà la posada de llarg



d'una formació que presenta força novetats respecte a l'any passat, tant pel que fa a baixes, com pel que fa a noves incorporacions. La més destacada, sens dubte, la del seu entrenador, Ivan Sanz, que substitueix a Ivo Jaquierz, que ha marxat a Portugal.

El relleu a la banqueta va acompanyat de noves incorporacions, però l'equip manté la columna vertebral amb les dues

capitanes, Laura Puigdueta i Berta Busquets, la portera Laura Vicente i la pitxitxi Ainna Florenza, sempre ben acompanyades per Carla Fontdegloria i Mariona Colomer.

Superada la catalana, serà moment de preparar-se per defensar el títol de campiones de l'OKLligaF, que arranca el seu calendari el 6 de novembre, jornada en què les de PsiP reben a casa al Telecable HC.

L'ACB Palau treballa per registrar nous equips

Gairebé tots els equips de l'ACB Palau comencen a primers d'aquest mes la seva temporada. El bàsquet palauenc disposa de nou alineacions, però és probable que en siguin més si prosperen les gestions de la directiva del club per crear nous equips. Segons Raül López, director general de l'entitat, en algunes categories "tenim més jugadors que els que permet la federació, i per això volem provar d'ampliar alguna d'aquestes plantilles per poder inscriure

nous equips a finals d'any". És per això que el club està fent una darrera crida per captar jugadors per aquesta temporada. López afegeix que s'està gestionant un tema que, en cas d'aconseguir-se, farà de l'ACB Palau un dels pocs clubs de la província que el tingui.

L'ACB Palau va ser un dels clubs esportius que va participar en els actes de commemoració de l'11 de Setembre, amb l'ofrena floral a Rafael Casanova.



L'AC Palau prepara el 10è aniversari

La crònica atlètica de setembre és definida per la presència dels corredors de l'Atletic Club Palau en diferents curses. Diumenge 19, Montse Garceso, presidenta del club, va participar en la Mitja Marató Costa Maresme Calella. Garceso va baixar de les 2 hores, amb un crono d'1h 56 min. La corredora va patir algun problema al voltant del quilòmetre 15, però així i tot va poder fer una bona marca.

El mateix dia l'Òscar Durango (foto) va córrer a la 43a edició de la Cursa de la Mercè, uns 10 quilòmetres pels carrers de Barcelona. El palauenc va fer tot el traçat de la cursa en 45 minuts, superant en 3 minuts la marca que va registrar en l'edició de l'any anterior.

L'Antonio Moreno va sortir de la seva àrea de confort (proves de 5 km, en el que és un especialista) i va provar sort amb un trail de muntanya, la Cursa del Sot, a Monistrol de Calders. Es tracta d'un recorregut 12,5 km amb un desnivell important de 470 metres. Moreno es va defensar amb un gran temps, per sota de l'hora i mitja (11:12).

Una competició un pèl més exigent és la que va comptar amb la presència d'Albert Callejero. Aquest membre del CA Palau va participar en el Triatló Tritour Tossa de Mar que es va celebrar el dissabte 18 en aquesta localitat costanera. La cursa consisteix en la combinació de tres proves: córrer una distància de 9 quilòmetres;

pedalejar en bici uns 40 més; i nedar en aigües obertes al mar una distància de 1200 metres. Callejero va superar la prova amb solvència.

Aquesta és tan sols una part de l'activitat que despleguen els membres del CA Palau, que aquests dies està d'aniversari. Aquest any es compleix el desè aniversari de la creació del club, que té previst celebrar l'efemèride amb una cursa commemorativa prevista pel 20 o 21 de novembre. Mentrestant, per fer boca, el 12 de setembre un grup de socis van fer una ruta d'11 quilòmetres pels voltants del càmping Pasqualet. L'entrenament va culminar amb un àpat en les instal·lacions del mateix càmping.



PsiP aollira una altra final de bàsquet en cadira de rodes

La pista nova del pavelló Maria Víctor serà escenari d'una nova final de bàsquet en cadira de rodes. Després de la final a quatre de la Copa Catalunya celebrada el 2019, el dissabte 9 d'octubre, a les 18.00 es disputarà a Palau-solità i Plegamans la final de la Supercopa de Catalunya.

En aquest cas es tracta d'un enfrontament a partit únic entre el campió de la Lliga Catalana de Bàsquet amb cadira de rodes, el CEM L'Hospitalet, i el campió de la Copa Catalunya d'aquesta modalitat, el FC Barcelona.

L'esdeveniment estat pactat per la regidoria d'Esports de l'Ajuntament amb la Federació Catalana d'Esports de Persones amb Discapacitat Física i compta amb la col·laboració de l'ACB Palau en l'organització. Per gaudir de la final només caldrà registrar-se en el moment d'accedir al pavelló.



Liam Arjona participa en l'Interclubs de Boxa Olímpic

Dissabte 18 de setembre va tenir lloc la 37 edició de l'Interclubs de Boxa Olímpic o Amateur, en les Instal·lacions del club Hop Hop. L'esdeveniment es va celebrar a la localitat d'Esplugues de Llobregat, organitzat per l'entrenador de boxa Vasile Surcica.

Representant el club esportiu Palau Boxing i MMA, hi va participar Liam Arjona Hammersley. Liam va realitzar dos combats, el primer contra un boxejador

del club Zen Garraf i el següent contra un del Hop Hop Boxing d'Esplugues, en la categoria de pes de -67kg. En ambdós casos, va ser Arjona qui va portar el ritme en la major part dels dos combats, i el que va realitzar les combinacions més clares.

En aquest tipus d'esdeveniments no hi ha jutges i es busca la preparació dels boxejadors per als propers campionats, per això no es dona campió a cap dels esportistes.

La calderina Elna Francés, tercera d'Europa en patinatge artístic

La patinadora de Caldes Montbui Elna Francés es va penjar la medalla de bronze en el Campionat d'Europa de Patinatge Artístic. La prova es va celebrar en la localitat italiana de Riccione (Itàlia), entre els dies 7 i 11 de setembre. La calderina va competir en la categoria de juvenil.

La competició constava de dues actuacions, una curta i

una llarga, i la puntuació s'obtenia de la mitjana de les dues proves. Elna Francés va realitzar un primer exercici curt el dia 10, obtenint la e millor puntuació. L'endemà, amb el seu programa llarg, va aconseguir fer un disc impecable i va mantenir la 3a posició, aconseguint així el seu segon pòdiu europeu.





La pandèmia dispara les ganes de Fancon

La VIII edició de la Fira Internacional de l'Oci Alternatiu que se celebra a PsiP es va tancar amb un èxit de públic i de negoci. Visitants i expositors van sortir força contents del pavelló Maria Víctor tot i haver-se desenvolupat encara amb fortes restriccions d'aforament. Les ganes de Fancon confirmen que la pandèmia ha disparat el sector del joc.



PEP PUIG

"La millor prova que el Fancon va ser un èxit és que els mateixos voluntaris van acabar el festival amb ganes que durés més", explica Juan Carlos Tinoco, un dels organitzadors de la Fira Internacional d'Oci Alternatiu que se celebra a Palau-solità i Plegamans. La que va tenir lloc els dies 3, 4 i 5 de setembre va ser la VIII edició.

Després de l'aturada forçada de l'any passat, en la que només es va poder fer l'autocine, hi havia el dubte de com respondria la gent, tant el públic com els expositors. I la resposta no va poder ser més positiva. L'aforament limitat, imposat per la pandèmia, marcava una incògnita de com aniria el flux de visitants. Però l'interrogant es va resoldre ràpidament. El mateix divendres a la tarda ja es va registrar força afluència, i sense arribar a omplir el total permès, el flux d'aquell primer dia ja va deixar veure que la gent tenia moltes ganes de fira.

Dissabte i diumenge es va haver de tancar l'accés en alguns moments a causa del to-pall d'aforament, i en cap moment del dia es va baixar del 50% d'ocupació.

Tinoco apunta també a la satisfacció dels professionals del sector com un altre símptoma de la salut d'aquesta fira. "Les marques i els expositors han quedat molt contents, hi ha hagut moltes vendes, fins i tot més que en altres anys", comenta aquest representant de l'organització. Aquest fet confirma el que molts indicadors ja apuntaven, que el confinament i la pandèmia ha reforçat el mercat del joc i en especial el dels jocs de taula.

"Hem fet quasi ple en el nombre d'inscripcions a les activitats programades", confirma Tinoco, "teniem 1.200 places en diferents espais i vam aconseguir 1.160 inscripcions, i amb presència confirmada, que és el més important". L'exemple més clar és el de l'escape room que es feia a l'Escorxador. Es van fer 12 passes i els 12 van penjar

el cartell de *Complet!*

Les dues apostes d'aquest any van ser el joc de miniatures, el conegut com a Warhammer, i el món del podcast. El pavelló vell es va convertir durant tres dies en un autèntic camp de batalla. La pista on habitualment se sent el fregar dels patins i els cops d'estic estava ocupada per mig centenar de taules. I damunt de cada taula, un món on lliurar una batalla. 28 equips es van enfrontar en partides de 3 hores de durada on l'atzar i l'estratègia definien qui passava a la següent ronda. Cintes mètriques, daus de mil formes i colors, llibres d'instruccions, cartes màgiques i encanteris secrets van ser l'atrezzo d'aquest campionat de Warhammer, que pel que es va poder llegir a les xarxes socials dels més entesos, va deixar molt bones sensacions a tots els participants.

El mateix va passar amb la segona aposta d'aquesta edició, el món del podcast. L'escenari, en aquest cas, va ser la sala polivalent. Allà es va desenvolupar un mini congrés dedicat a aquesta pràctica editorial. Experts i professionals del món de la publicació àudio-digital van impartir conferències i lliçons magistrals sobre com crear, editar i monetitzar un podcast. Les sessions van ser també molt ben aprofitades pel públic de la fira, que va omplir

gairebé tot l'aforament disponible a la sala Polivalent, espai on es feia aquest vessant del FANCON.

No va faltar tampoc l'autocine, una cita ja clàssica d'aquesta convenció. Aquest cop la pel·lícula seleccionada pel mateix públic a través de les xarxes socials va ser *El escuadrón suicida*. Com és habitual, aquesta activitat va esgotar les places en pocs dies.

La força d'aquesta fira es va respirar durant els tres dies. Malgrat tenir aforament limitat, l'ambient tant dins com fora dels pavellons era extraordinari. Gent disfressada de personatges mítics del còmic i del cinema fantàstic, jocs de taula despleats sobre tapetes vermelles, famílies passejant i remenant entre expositors a la recerca del joc perdut, aprenents de Luke Skywalker brandant espases làser, tot convidava a passar-s'ho bé.

"L'any vinent volem recuperar l'àrea dels videojocs i l'espai de recreació històrica, que és una de les coses que la gent demana molt", apunta Tinoco. "Esperem que si les coses van bé pel que fa a pandèmia poder fer un festival sense restriccions", il·lusionat amb la pròxima edició. I no n'hi ha per menys, perquè el Fancon és probablement la convocatòria no esportiva més important del calendari d'esdeveniments palauenc.





Els residus porta'ls a la porta

El 13 de desembre comença la recollida porta a porta

Vine a informar-te i a recollir el kit del porta a porta (cubells*, cubell airejat, bosses compostables, imant i targeta)

*Si tens assignats uns contenidors comunitaris, se t'entregarà el cubell airejat, bosses compostables, imant i targeta que obre els contenidors.

Organitza:



www.residusvalles.cat

Amb el suport de:



Punts d'informació i recollida de kits

Del 16 d'octubre a l'11 de desembre

PER RECOLLIR
EL KIT, HAS DE
PORTAR LA CARTA
QUE HAS REBUT

**De dilluns a
divendres d'11h a
14h i de 16h a 20h**
APARCAMENT
DEL PAVELLÓ
(PG. DE LA
CARRERADA)

**Dissabtes d'11h a 14h
i de 16h a 20h**
16 d'octubre
APARCAMENT DEL
PAVELLÓ

23 d'octubre
ESCOLA CAN
CLADELLAS

30 d'octubre
CASTELL DE
PLEGAMANS

6 de novembre
ESCOLA PALAU

13 de novembre
INSTITUT CAN
PERIQUET

20 de novembre
MASIA DE CAN
FALGUERA

27 de novembre
MASIA DE CAN
CORTÈS

4 de desembre
APARCAMENT DEL
PAVELLÓ

11 de desembre
APARCAMENT DEL
PAVELLÓ

**Diumenges
tancat.**

**Si vols més
informació, vine
a les sessions
informatives**

18 d'octubre
ESCOLA CAN
CLADELLAS

8 de novembre
ESCOLA PALAU

22 de novembre
MASIA DE CAN
FALGUERA

29 de novembre
SALA
POLIVALENT

De 19h a 20h

Organitza:



www.residusvalles.cat

Amb el suport de:





ACTUALITAT RESIDENCIAL PALAU

A Residencial Palau diem adeu a l'estiu

Ja estan aquí les tempestes de final d'estiu i amb elles marxa la xafogor i comencen a baixar les temperatures. A Residencial Palau ja ens hem preparat per donar la benvinguda a la tardor.

Costa habitar-se als canvis d'estació. Les hores de llum, els colors, la calor o el fred ... afecta al nostre estat físic i anímic. Per això, és necessari que ens preparem pels canvis, dies més curts, menys llum, temperatures baixant i l'hivern a punt d'arribar. Per això, a Residencial Palau dissenyem les nostres activitats per preparar-nos física i mentalment per la nova estació. És veritat que aquest any tenim el coronavirus, però no és excusa per no mantenir-nos actius.

Després d'un estiu calorós, de fet, és molt enriquidor sentir l'aire fresc de tardor. A el mateix temps, veure com la pluja comença a formar part del paisatge en



molts dels nostres dies i com les fulles canvien de color, és tot un esdeveniment.

En aquesta època de l'any cal prendre certes precaucions. Sobretot les persones grans, ja que amb la tardor arriba el fred i és important armar-se de defenses per reforçar la salut i acostumar-se a el fred i de la falta de llum solar. Sense oblidar-nos, és clar, les mesures de precaució

corresponents per evitar contagiar-se de l'COVID-19.

A Residencial Palau vivim la vida intensament.

Podeu veure les fotos a la nostra pàgina de Facebook:

www.facebook.com/residencialpalau/



Residencial Palau
Residència Geriàtrica



Avinguda Catalunya, 264- 266
08184 Palau-solità i Plegamans (Barcelona)
Telèfon 93 147 90 00
Fax 93 147 90 02
e-mail: info@residencialpalau.com

ANUNCIS GRATUÏTS DE SERVEIS PER A LA LLAR

SE OFRECE Sra para tareas del hogar, cuidados de niño y personas adultas. Organizada, puntual, con experiencia 642 573 355. Jessica

CHICA para limpieza a domicilio y cuidado de niños. María. 663 547 662

BUSCO trabajo comocuidadora de adultos o niños, o en tareas de limpieza. Zoila. 612 478 985

SEÑORA para cuidado de personas mayores como interna. Isabel. 631 798 648

NECESITO trabajar en tareas limpieza o cuidado de personas mayores. Amparo. 631064354.

TENGO experiencia en sectores como hostelería, transporte, construcción y producción y busco un nuevo proyecto. 675 384 883. Daniel

CHICO SIN experiencia se ofrece para ayudar en cualquier tipo de tarea. Ayoub. 602 19 28 21

CHICA responsable busca trabajo de limpieza por horas. 603171644 Lily

SE HACEN limpiezas particulares pisos, casas, escalera. Cuido niños y yayos. Buenas referencias. María 631 988 737

SEÑORA PARA limpieza o cuidado de persona mayor por la tarde con experiencia. Solo Caldes. 643 286 136. Nancy

SE OFRECE Señora para el cuidado de mayores, con experiencia. Se requiere contratación. María Inés. 631 388 404

SE OFRECE chica para canguro y tutorías de inglés y castellano. Iveth. 632 022 338.

SE OFRECE señora para el cuidado de personas mayores. Con experiencia. Externa o interna. Mariana. 688 406 909.

SEÑORA para cuidar personas mayores como externa, con experiencia. Ángeles. 633 197 902.

CHICA para cuidar personas mayores. Interna o externa. También para limpieza o de canguro. Alejandra. 603 623 582.

SOY RESPONSABLE y puntual. Busco trabajo de limpieza, cuidado de niños o personas mayores o para compañía de señoras. 722 86 93 49. Cleo

VECINA de Palau, se ofrece para el cuidado de niños y personas mayores. Sra María. 617 707 837

ESTUDIANT de 3r. de Filología Anglesa amb nivell Proficiency fa classes d'anglès a Primària, ESO i Batxillerat. Anna 617753438.

TÉCNICA en cuidados de enfermería con 17 años de experiencia, vehículo propio, se ofrece para el cuidado de personas mayores. 654 745 682 Loli.

SE OFRECE chico para trabajos de granja los fines de semana. 671 303 838. Víctor Manuel

PERSONA de 48 años con referencias para cuidar finca o vivienda, a cambio de alojamiento. Persona seria y realmente responsable! 642 737 451. Jorge

BUSCO FEINA per tenir cura de la gent gran, de neteja o d'atenció al client. Experiència i disponibilitat immediata. Interna o externa. 698 361 453. Nohemy

BUSCO trabajo de tareas de limpieza y hogar, interna o fines de semana. 626 508 894. Ximena.

SEÑORA se ofrece como interna para cuidar personas mayores. También por horas. Con experiencia. 615 701 601. Marcia.

CHICA de 27 años, con experiencia en cuidado de niños y adultos. Puntual, honesta y responsable. También para tareas de limpieza. Jessy. 642 850 378

ESTUDIANT universitària de Pedagogia, molt responsable, s'ofereix per cuidar i fer classes de reforç escolar, a infants de primària i d'ESO. Horari: tardes i durant l'estiu. 640 230 290 Mireia

BUSCO faena cuidando personas mayores, de lunes a viernes, por horas o todo el día. Susana. 671 782 690

S'OFEREIX senyora per cosir a mà i a màquina. Assumpció. 938 648 172

SRA CON EXPERIENCIA se ofrece el cuidado de personas mayores o tareas de limpieza. Disponibilidad de horario. Sonia. 697 966 632

JOVEN RESPONSABLE se ofrece para cualquier tipo de tarea, mozo de almacén, camarero, jardinería... 643 822 960 Omar.

JOVEN TRABAJADORA y responsable se ofrece para cualquier tipo de trabajo. 640 292 558 Andrea.

CHICA RESPONSABLE con experiencias se ofrece para trabajar y poder pagarse los estudios y ayudar a sus padres. 672 407 274 Yara.

ME OFREZCO como empleada de hogar y canguro. Tengo experiencia. Laura. 653 681 250

BUSCO FEINA de xofer particular. Permis B. Manuel. 662 201 928

SOY UNA MUJER uresponsable y puntual. Busco faena de limpieza, cuidadora de niños o adultos, de lunes a viernes. Ami. 654 841 198

SEÑORA se ofrece para el cuidado a personas mayores, con experiencia. Contactar con Margarita 671 197 269

BUSCO FEINA per tenir cura de la gent gran. Experiència i disponibilitat. 666 886 979 Bene.

ESTUDIANT universitari de filologia anglesa i catalana per a fer classes de repàs de totes les assignatures de primària, ESO i Batxillerat. 638 655 597 Aleix.

ESTUDIANTE de pedagogía para cuidar niños, recoger de la escuela y dar clases de repaso hasta la ESO y Bachillerato de letras. Paula 603 456 082

BUSCO trabajo para el cuidado de personas mayores y también las tardes de lunes a viernes. Rebeca. 652 327 631

Per a anunciar-vos en aquesta secció

Envieu un missatge de Whatsapp amb el text que voleu publicar al telèfon

629 262 682



L'INFORMATIU

PALAU-SOLITÀ
I PLEGAMANS

AQUESTA REVISTA ÉS POSSIBLE GRÀCIES ALS
SEGÜENTS COMERÇOS, NEGOCIS I ENTITATS

ADVOCATS	FARNÉS ADVOCATS	1	MODA	SELMY	10
	IURISBARNA	17	PARTITS POLÍTICS	PSC PALAU	8
	TORRA ARGEMI	13		ERC	14
	JAUME OLIVERAS I MALLA	13	RESTAURACIÓ	BAR L'ESBARJO	23
AJUNTAMENTS	AJUNTAMENT DE PSIP	42		AVUI CUINEM NOSALTRES	23
ARQUITECTES	JORDI PAYOLA - ARQUITECTURA	17		CAN BOADA	23
ASEGURANCES	DURAN - MOLINS	17	SALUT	ATEN PALAU	13
AUTOMÒVIL	TALLERS MATEU VILA, SL	21		CENTRE FISIOTERÀPIA PALAU	13
	AUTO TALLER TAHER	29		CENTRE PODOLÒGIC SOLITA	13
CONSTRUCCIÓ	CONSTRUCCIONES GUTIÉRREZ	29		CLINICA DENTAL VALLOC	13
	MARBRES AGUILAR	29		ROQUE LUCAS SANCHEZ	13
	MATERIALES MARTÍNEZ	48		MENJA SA	23
DECORACIÓ	ACORAMA	3		ENTRENAMENT PERSONAL	29
	CALDES PARQUET	48		RESIDENCIAL PALAU	44
	LAR	48		CENTRO ODONTOLÒGIC PALAU	48
ENTITATS	ASSOCIACIÓ DE COMERCIANTS	33		DENTAL DUARTE	48
ESPORTS	CLUB TENIS SANTA MAGDALENA	29	SERVEIS TÈCNICS	74 _ BUGADERI AUTOSERVEI	13
ESTÈTICA	BOSA	1		E. ARBO CLIMATIZACIONES	21
	MAGIC NAILS	3		GUBER CATALUNYA SERVEIS	21
	NATURHOUSE	3		GIPPSA INFORMATICA	21
	NUA	3		ELECTRICITAT MASÓ	21
GESTORIES	RUISAN ASSESSORS	17		ECO-EFFICIENT	27
	ASSESORIA GESTORIA PALAU S.L	17		FUMIRAT SERVICIOS 2005	29
	GESTORIA MONMAR	17		VALLAS PVC (CAYFI)	29
	ASSESORIA GESTORIA PALAU S.L	13		TECNI SERVEI PALAU	29
	FRANCESC SAPES BANUS	13	TAXIS	TAXI - X. CAPARRÓS	23
	PALAU ASSESSORS	17		TRANS-RADIO TAXIS	23
IMMOBILIÀRIES	IMMOBILIARIA FARNES	1		TAXI PALAU - J.M AGUILAR	23
	JUANI BAEZA	3	VENDA ONLINE	ETNNA SHOP	7
	FINQUES PALAU	17	VETERINARIS	CENTRE VETERINARI PALAU	13

Aquest mes no et perdis...



CINE

LES DUES NITS D'AHIR
Dissabte, 16, a les 19.00, segon
títol que el Cicle Gaudí porta al
teatre de la Vila. El film va ser
nominat als Premis Gaudí en la
categoria de millor pel·lícula.

ESPORTS

PRESENTACIÓ DE L'HC PALAU
Dimecres, 20, es presentarà
oficialment el primer equip de
l'OKLligaF del Generali HC
Palau. Les actuals campiones
d'Europa presenten una alinea-
ció amb novetats.



TEATRE

LES DONES SÀVIES
Divendres, 22, la companyia
El Maldà, porta al Teatre de la
Vila (20.00h) aquest clàssic de
Molière.



ESPORTS

CURSA SOLIDÀRIA MTB
Diumenge, 31, tindrà lloc la trobada ciclista en favor de la
investigació de la PKU i altres trastorns metabòlics.

La xifra del mes

10

Aquest és el nombre d'es-
pais públics, carrers, parcs
o places que té Palau-solità
i Plegamans amb nom de
dona. Fa dos anys només
n'hi havia 3.

Farmàcies de guàrdia - Octubre

De dilluns a divendres, de 8,30h a 21h, la farmàcia de guàrdia és **J. Beatobe** (excepte el mes d'agost). Els caps de setmana de 9h a 21h consulteu el següent calendari:

				1	2	3
4	5	6	7	8	9	10
11	12	13	14	15	16	17
18	19	20	21	22	23	24
25	26	27	28	29	30	31

J. Beatobe: C/Anselm Clavé, 1 - 938 648 047 | **L. Latorzana:** C/Sagrera, 4 - 938 649 830 | **D. Lagarda:** Avda. Catalunya, 138 - 938 644 896 | **N. Muntada:** C/Secretari Gil, 21 - 938 649 680 | **Can Cortés:** C/Cami Reial, 4 - 938 640 046

Les xarxes oficials de PsiP

Notificar incidències a la via pública

- Descriu la incidència
- Fes una foto
- Envia la ubicació

al Whatsapp
674 74 06 00

- Ajuntament de PsiP
@palauplegamans
@ajpalauplegamans
- Polícia Local PsiP
@policiapsip
@policiapsip
- Protecció Civil PsiP
@protecCivilPsiP
@protecciocivilpsip
- Radio Palau - 91.7 FM
@radiopalau
@radiopalau

Telèfons d'interès

EMERGÈNCIES	112
POLICIA LOCAL	938 649 696
AJUNTAMENT, OFICINES	938 648 056
ASSISTENT SOCIAL	938 643 012
CAN CORTÈS	938 644 177
CAP. Ambulatori	938 649 898
CEIP CAN CLADELLAS	938 644 710
CEIP CAN PERIQUET	938 643 529
CEIP FOLCH I TORRES	938 648 885
CEIP PALAU	938 645 159
IES (Ramon Casas i Carbó)	938 649 595
ESCOLA BRESSOL EL SOL	938 649 674
ESCOLA BRESSOL PATUFET	938 645 853
ESCOLA MUNICIPAL DE MÚSICA	938 649 832
ESCOLA MARINADA	938 648 853
DEIXALLERIA MUNICIPAL	938 643 789
JUTJAT DE PAU	938 645 663

Et falten dents?

Posposar el teu tractament en el temps pot...

- ⊖ Desplaçar la resta de dents als espais buits
- ⊖ Desgastar o trencar les peces dentals que han de suportar la càrrega de les dents absents
- ⊖ Pèrdua d'os maxil·lar

Ara financem el teu tractament
d'implants dentals
La teva salut primer



DENTALDUARTE 

Demana cita al 938 64 48 34
o visita'ns Av. Catalunya, 176. 1er 2ª



CALDES PARQUET



Parquet
des de
19€ m2 + IVA
instal·lat

ESPECIALISTES EN TOT TIPUS DE PARQUET

Escales | Parquet laminat | Parquet de fusta
| Portes lacades | Tarimes d'exterior

C/Avel·li Xalabarder, 18
Caldes de Montbui
Tel. 93 865 50 21

Ctra. Barcelona, 74
Cerdanyola
Tel. 93 592 21 98

www.caldesparquet.com

 **DentalCenterPALAU**
centre avançat d'odontologia integrat

Dra. Eva Montalvillo
Màster en Oclusió i Rehabilitació Oral
Postgrau en Periodòncia i Estètica Dental
Especialista en Implantologia

Primera
visita
gratuïta

Dra. Anabel Montalvillo
Màster en Ortodòncia
Professora de la Universitat de Barcelona

Dr. Oscar Baquero
Màster Implantologia, Màster en Oclusió i
Rehabilitació Oral

Dr. Claudia Sabbadin
Màster en Endodòncia

**Cuidem la salut de
la teva boca,
tenim cura de tu!**

Financiació fins a 12 mesos sense interessos

C/ Pintor Vayreda n 28, local 2-Palau Solità i Plegamans
www.dentalcenterpalau.es

Tel. 93 864 86 56

MATERIALES MARTÍNEZ



¡OFERTA!
50 lts. 5€
Saco tierra
abonada

Tel. 93 864 44 34
Fax 93 864 65 52
Mòvil 608 31 27 58

C/Llobregat - C/Ter
(Pol. ind. Can Cortès Sur)
Palau-solità i Plegamans

Horario habitual, de lunes a sábado

materialesmartinez@hotmail.es

LÄR

DECORACIÓ, REGALS
I PARAMENT DE LA LLAR

**I a més,
servei gratuït
de decoració
de la teva llar.**

Avda. Catalunya, 212
Palau-solità i Plegamans

IG @welcome_to_Jar
lar@welcometolar.com